UTL AT DOWNSVIEW
D RANGE BAY SHLF POS ITEM C
39 15 11 11 04 003 2

PLEASE DO NOT REMOVE
CARDS OR SLIPS FROM THIS POCKET

UNIVERSITY OF TORONTO LIBRARY

Muṣavver Hindistān seyāḥatnāmesi

سلانیكلی توفیق

335

صباحك

قیش كیجه‌لری اكلنجه‌سی

برنجی قسم

مصور

هندستان سیاحتنامه‌سی

معارف نظارت جلیله‌سنك رخصتیله طبع اولنمشدر

استانبول

(مهران) مطبعه‌سی — باب عالی جاده‌سنده نومرو ۷

۱۳۱۸

DS
413
T43
1900

مهران مطبعه‌سی
باب عالی جاده‌سنده نومرو ٧
MIHRAN Imprimeur

LIBRARY
FEB
7
1977
UNIVERSITY OF TORONTO

مقدمه

انسانلرك رسم مشاهده‌سنه نه قدر منهمك اولدقلری معلومدر . نره‌ده بر رسم كورلسه تماشاسنه رغبت كوسترلمه‌مك قابل دكلدر. شو حال انسانده بر خصیصهٔ جبلیه‌نك اقتضاسندندر . شوخصیصه اقتضاسندندركه ابنای نوعمزمطالعه خصوصنده‌ده اك چوق رسملی آثاری ترجیح ایدرلر . بوكبی آثار میاننده ایسه ارباب مطالعه‌نك اك زیاده لذتله، رغبتله اوقودقلری شی رسملی سیاحتنامه‌لردر. بوسیاحتنامه‌لر ارباب مطالعه‌یه هم‌برطاقم ممالك بعیده اهالیسی عادات واخلاق واحوال سائره‌سی حقنده معلومات ویریر، مستفید ایلر، هم‌ده آنلری اكلندیریر. بر رسملی سیاحتنامه‌دن یالكز اوقومق بیلنلردكل اوقومق بیلمینلرده اقتضاسنده مستفید اوله بیلیرلر . اوقومق بیلنلر هم كتابك مندرجاتندن، هم‌ده رسملرندن استفاده ایدرلر. اوقومق بیلمین برآدم ایسه یالكز رسملر اوزرندن كوزكزدیرمك صورتیله‌ده مستفید اولور.

اشته غزته‌مز اداره‌سی سیاحتنامه‌لرك شو فوائد كلیه‌سنی نظر دقته آله‌رق صباحك قیش كیجه‌لری اكلنجه‌سی اولمق اوزره اوته‌دنبری قارئلرینه تقدیم ایتمك اعتیادنده بولندیغی هدیهٔ ناچیزانه مقامنه قائم اولمق اوزره بو سنه بر طاقم مصور سیاحتنامه‌لری ایادئ ارباب مطالعه‌یه تقدیم ایلمكی امل ایدنمشدر.

برنجی سیاحتنامه‌مز هندستان احوالنی مبین اوله‌جقدر . هندستان ثروت ومعموریتی واهالیسنك غرائب احوال وسائره‌سی ایله شهرت آلمش بر یردر . فقط غریبدركه شمدی‌یه قدر بوممكتی - آرامزده پك چوق روابط بولندیغی حالده دخی - مملكتمز اهالیسنه بحق طانیتدیره‌جق صورتده هیچ بر اثر یازلمه‌مشدر . بو بر نقصان ایدی . هم‌ده مهم برنقصان ! اهالیسنك قسم كلیسی دینداشمز بولنان برمملكت نظرمزده مجهول اولسون! بوراسی جداً شایان تأسف ایدی .

اشته بزی بر هندستان سیاحتنامه‌سی نشرینه سوق ایدن كیفیت شو ملاحظه اولمشدر . امید ایدرزكه قارئلرمز بو بابده‌كی اصابتمزی تقدیر ایله التزام ایلدیكمز مسلك جدیده بزی تشویقدن خالی قالمیه‌جقلردر. او حالده بز دخی خدمتمزی توسیع ایله هندستان سیاحتنامه‌سنی متعاقب ینه او شكل وحجمده وآنك كبی رسملرله مزین اوله‌رق بر ایكی اثر دها نشرینه اهتمام ایلیه‌جكز.

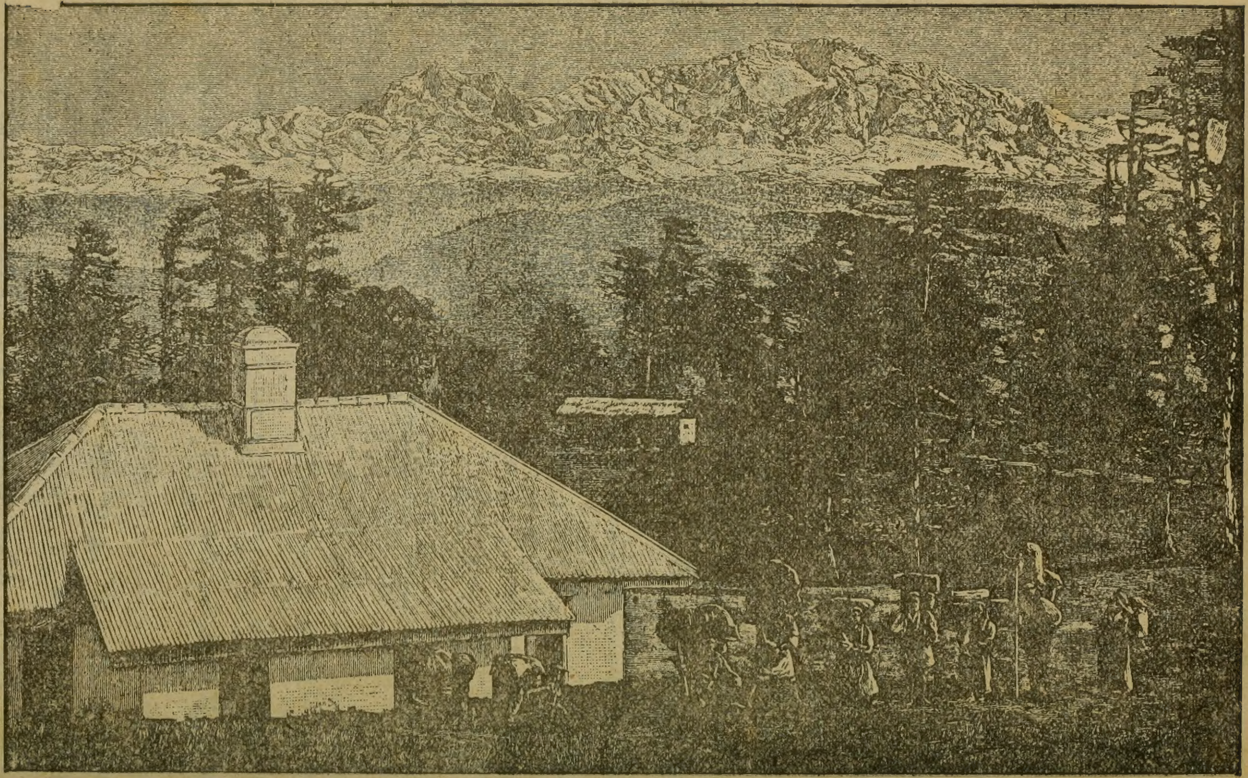

(قره قوروم طاغلرینك منظره‌سی)

هندستان

ترقیٔ مدنیت ممالك بعیده آره‌سنده‌كی مواصلاتی تكثیر وتقصیر ایتمزدن اول افواه عوامده نه قدر افسانه‌لر دوراننه باعث اولمش بر لفظ! هندستان دنیلدی‌می؟ آلتونی، قیمت امتعه‌سی بی‌نهایه بر مملكت اولمق اوزره تلقی اولنوردی. بوراده دنیانك اك نادر، اك قیمتدار قماشلری منسوجاتی چیقار، اهالیسی، حیواناتی، هرحالی غریب بر مملكت! عقل ودهالری جهانه حیرت ویرن بر طاقم كاشفلر ظهور ایدرك ممالك مجهوله‌یی كشف ایتمزدن اول غربلیلرك «آلدورادو» یعنی «آلتون مملكتی» دیه تسمیه ایلدكلری ممالكك برنجی درجه‌سنده هندستان بولنوردی. بو مملكتك ثروت و معموریتی تا قرون قدیمه‌دن بری دیللرده داستان اولمش، جهانگیرلك ادعاسیله ساحهٔ تاریخده اثبات وجود ایتمش حكمدارانك كافه‌سی بو خطهٔ مسعوده ومعموره‌یی ضمیمهٔ ممالك ایدرك احراز شرف وشان آرزوسنه دوشمشدر. الحاصل تاریخ اقوام امده هندستان قدر صحائف مهمه اشغال ایلمش بر مملكته دها تصادف اولنه‌مز.

قرون جدیده حال عالی بشقه بر صورته قلب ایتمش اولمق، دولتلره، امتلره بشقه درلو آمال ویرمش بولنمغله برابر ینه هندستانك نظر عالمده حائز اولدیغی قیمت واهمیت زائل اولمه‌مشدر. بوگون ینه انظار امك مطمحی اولمش بر مملكت وارسه اوده هندستاندر.

۳۷۵ ملیون هكتار اراضی‌یی و ۲۷۵ ملیون نفوسی محتوی بولنان شو مملكت جسیمه ومعموره‌یه ملل سائره‌نك یالكز پولتیقه‌جه، تجارتجه ارتباطلری اولدیغی حالده اقوام عثمانیه‌نك ارتباطی صرف دینی اولمق جهتیله دها مهم، دها قوی، دها مقدس اولدیغندن اك زیاده ممالك اسلامیه وایكنجی مرتبه ممالك سائره احوال وغرائب جغرافیه وطبیعیه‌سی حقنده قارئلرمزه معلومات ویرمك اوزره نشرینی

تصميم ايلديكمز شو اثره هندستان احوال و غرائب جغرافيه‌سنی مقدمه اتخاذ ايتمكه لزوم حس ايلدك .

كرچه بوكون قطعهٔ مذكوره ايله ممالك عثمانيه آره‌سنده پولتيقه‌جه، تجارتجه پك‌ده او قدر روابط كامله موجود دكل ايسه‌ده قطعهٔ مذكوره‌يه بو جهتلردن ادعای روابط ايدن اقوام كبی وقتيله عثمانليلرك دخی قطعهٔ مذكوره ايله بعض رابطه‌لری اولديغندن هندستان حقنده يازه‌جغمز معلوماتك مقدمه‌سنده عثمانليلرك هندستان ايله اولان ايلك مناسبتلرينی‌ده ذكر ايتمه‌دن كچمك مقتضيات حميته موافق كورلمه‌مشدر .

عثمانليلرك هندستانه برنجی سفرلری

اونجی قرن هجرينك نصف اولنده رايات ظفرآيات عثمانيه بر طرفدن مجارستان صحرالرنده تموجنمای شان وشرف اوله‌رق سمند اقبال دولت ساحهٔ جهانده كنديسنه جولانكاه آرار ايكن جنتمكان سلطان سليمان قانونی حضرتلری بحر احمر جهتنه‌ده عطف انظار اعتنا بيورمشلردی صدر شهير ابراهيم پاشانك خطهٔ مصريه‌ده اجراسنه موافق اولديغی تنسيقات و اصلاحاتی متعاقب درسعادته عودتنده ايالت مصر خادم سليمان پاشا نامنده بر ذاتك يد اداره‌سنه تفويض قلنمشيدی .

سليمان پاشانك اون سنه امتداد ايدن مصر واليلكی كرك خطهٔ مذكوره‌ده وكرك بحراحمرده نفوذ عالیٔ عثمانينك تأييدينی مستلزم اوله‌جق اجراآت جسيمه‌يه جلوه‌كاه اولمشدر . خاقان مغفور حضرتلری (غونس) سفرينه عزيمت بيورمزدن اول رايات ظفرآيات عثمانينك هند دكزلرنده‌ده تموجنما اولمسی تأميناً سويشده سكسان قطعه قادرغه وسائر سفائن نقليه‌دن مركب بر دونما احضاری امرينی سليمان پاشايه ويرمشلردی. شو امرك مقتضياتی موقع اجرايه قونمقده اولديغی صره‌ده سليمان پاشا ايالت مصرخزينه‌سنی مستصحباً اردوی همايونه بالالتحاق ايران سفرنده حاضر بولنمغه مأمور ايديله‌رك مصر واليلكندن انفصال ايلمش ايدی .

ايران سفرينی متعاقب ادرنه‌يه عودت سنيه شرفوقوعبولديغی زمان – كه قيش موسمنه مصادف ايدی – هندستانده داهی حكمداری اسكندرخانك مخدومی برهان بك خاندان جنكيزك اك بيوك حكمدارلرندن بری اولان سلطان بابرك مخدومی همايونشاهك قوای كليه‌سنه مغلوب اوله‌رق داد خواهانه باركاه علويت‌پناه حضرت سليمانی‌يه التجا ايلمشيدی .

خاقان جنتمکان حضرتلری برهان بکی صفت و حیثیتنه معادل اوله‌جق بر صورت جمیله‌ده تلطیف وحقنده آثار فوق العادهٔ مهماننوازانه‌دن اولمق اوزره کندیسنه یومیه اوچ یوز اقچه (آلتی دوقا آلتونی) تخصیصات اعطاسنی امر وفرمان بیورمشلردی. برهان بك ایله برابر ادرنه‌یه کجرات حاکمی بهادر شاه طرفندن‌ده برسفیر کلمشیدی. بهادر شاه دخی دلهی حاکمی اسکندر خان کبی همایونشاهك تحت تهدیدینه دوشمش اولمسیله بوندن اول بالجمله خزائنی لاجل المحافظه مکهٔ مکرمه‌یه کوندرمش وبرطرفدن‌ده کجرات سواحلندن (دیو) قلعه‌سنه صارقندیاق ایتمکده بولنان پورتکیزلره قارشی جنتمکان سلطان سلیمان قانونی حضرتلرندن استمداد ایلمشیدی. بهادر شاهك او زمان حضور حضرت سلیمانی‌یه تقدیم ایلمش اولدیغی هدایای کرانبها میاننده یالکز برکمرزرین ومرصعك قیمتی اوچ یوز ملیون آقچه ویاخود آلتی ملیون دوقا آلتونی اولدیغنی مورخین عثمانیه‌دن (فردی) تاریخنده بیان ایتمکده‌در.

ایکنجی دفعه مصر والیلکی عهده‌سنه تودیع قلنمش اولان سلیمان پاشا کجرات حاکمنك امدادینه شتاب ایتمك ایچون سویشده مسارعةً برفیلو حاضرلامق اوزره امر آلمش ودرعقب تجهیزاته باشلامش ایسه‌ده بوتجهیزات حتامپذیر اولمزدن اول پورتکیزلرك بهادر شاهی استیصال ایلدکاری خبری مصره واصل اولمش واو حالده شاه مشارالیهك مکهٔ مکرمه‌ده محفوظ اولوب اوچ یوز صندق آلتون وکموشدن عبارت بولنان خزینه‌سی سلیمان پاشا طرفندن درسعادته کوندرلمشدر.

فردینك تاریخنده بیاننه کوره بهادر شاهك خبر استیصالی ٩٤٤ سنه‌سی شوال آینده ادرنه‌یه واصل اولمسی اوزرینه سلطنت سنیه‌یه التجا ایتمش بر اسلام حکمدارینك پورتکیزلردن انتقامی آلنمق اوزره سویشده دردست تجهیز بولنان دونانمای همایونك سرعت اکمال تجهیزاتی او مری سلیمان پاشایه کوندرلمش اولدیغندن نهایت سنهٔ مذکوره صفرالخیرینك اواسطنده سلیمان پاشا یتمش یاشنده بر پیر اولدیغی حالده بالذات قومانده‌سی آلتنه آلمش اولدیغی دونانمای همایون ایله سویشدن حرکت ایتمشدرکه تام اوزمانده مرحوم باربارس خیرالدین پاشا دخی جزایر بحر سفید آطه‌لرینی ضبط ایتمك اوزره بیوك بردونانما ایله استانبولدن حرکت ایدیوردی.

سلیمان پاشانك سویشدن تحریك ایلدیکی دونانمای همایون یتمش قطعه سفینه‌دن مرتب اولوب یدی بیك یکیچری ایله یکرمی بیك نفری وسائره‌یی محتوی ایدی.

(هیمالایا طاغلرینك منظره‌سی)

بودونما صفرالخیرك یکرمی طقوزنجی کونی زبید اوکندن کچه‌رك عدنه طوغری توجه ایلدی . سلیمان پاشا عدنه مواصلتنده محل مذکور حاکمی عامر بن داودی کندی سفینه‌سنه جلب ایتدکدن صکره عدن و مشتملاتنی برسنجاق حالنه قلب ایدوب سنجاق بکلککنی بهرام بك نامنده امرادن بر ذاته توجیه ایلمش و بر ایکی هفته صکره‌ده عساکر عثمانیه کجرات ساحلنه چیقمغه موفق اولمشدر .

سلیمان پاشا بوراده (قوقه) و (قات) قلعه‌لرینی هجوم ایله ضبط ایتدکدن صکره جمادی‌الاخره ابتدالرنده (دیو) قلعه‌سنك محاصره‌سنه ابتدار ایلمشدر .

شو قلعه‌یه قارشی یاپیلان طابیه‌لره یرلشدیرلمش اولان طوپلرك طقوز قطعه‌سی اوقدر جسیم ایدی‌که هر بریسی برقنطار ثقلتنده کله آتار ایدی . [*]

(دیو) قلعه‌سنك محاصره‌سی یکرمی کون قدر دوام ایتمشدر . اشبو محاصره اثناسنده پورتکیز قوماندانی (آنتوان سیلوه‌را) قلعه‌یی اویله برجسارت ایله مدافعه ایتمش، قادین ارکك بتون پورتکیزلری اویله برغیرتله چالشدیرمشدرکه حقیقةً بوده پورتکیزلره شرف ویره‌بیلیر .

شو مدافعهٔ قهرمانانه ایله برابر سلیمان پاشانك موفق اولمسی ممکن ایدی . لکن بهادر شاهك یرینه کچن (دیو) حاکمی محمودخان پورتکیزلر ایله اویوشه‌رق اردوی همایونه ذخیره اعطاسندن امتناع کوسترمش وشو حالده اردوده آثار قحط وغلا پیدا اولمش اولدیغندن سلیمان پاشا قلعهٔ مذکوره قارشیسنده تمدید محاصره‌دن فارغ اولوب رجعته مجبور اولمش و ٩٤٥ سنه‌سی شوالنك یکرمنجی کونی دونمای همایون ایله جده لیمانه عودت ایلمشدر .

سلیمان پاشانك شوایلك سفری کرچه هندستان جهتنجه بر موفقیت عظیمه‌یی انتاج ایتمامش ایسه‌ده امرای بحریه وبریهٔ عثمانیه هندستانه قدر سیر وسفر ایتمکه آلشمش اولدقلری کبی اثنای راهده عدن، یمن وجهات سائره‌یی‌ده حوزهٔ ممالك عثمانیه‌یه ادخاله موفق اولدقلرندن ینه شوبرنجی سفردن توسیع دائرهٔ نفوذ عثمانی ایچون نتایج عظیمه حاصل اولمش دیمك ایدی .

بوندن صکره سلیمان پاشا مصر والیلکندن درسعادتده قبه وزارتنه تحویل مأموریت ایلمش اولدیغندن هندستانه دونما وعسکر سوقی واورالردن پورتکیزلرك

[*] پورتکیز تاریخلری عثمانلیلرك مصردن هندستان سواحلنه قدر بوقدر آغیرطوپلری نقل ایتمك خصوصنده‌کی موفقیتلرینی کمال حیرتله یازیورلر .

طردیله قطعهٔ جسیمهٔ مذکوره‌نك‌ده زیر لوای جلادت التوای عثمانیه‌یه ادخالی مقاصدی تعقیب اولنه‌مه‌مشدر .

پیری رئیسك هندستان سفری

٩٥٤ سنه‌سنده بارگاه عالیٔ سلیمان خانی‌یه‌هند حکمدارانندن سلطان‌علاءالدین دخی برسفیر کوندرمشدر. هدایا اولمق‌اوزره غایت نادرحیوانات، الوان متنوعه‌ده پاپاغانلر، هنده مخصوص رطانم بهارات وسائر تحف وتفارق‌کوتوره‌رك دار الخلافة العلیه‌ده‌مظهر احترامات فوق‌العاده اولمش وسفیر سابق‌کبی متبوعی‌نامنه پورتکیزلره قارشی سلطنت سنیه‌نك حمایه‌سنی طلب ایلمشدر .

بونك اوزرینه جنتمکان مشارالیه حضرتلری سویشده یکیدن ترتیب دونما ایله هند دکزلرینه عزیمت ایتمك اوزره مصر قپودانی پیری بکی مأمورایتمشلردرکه مومی‌الیه ٩٦١ سنه‌سنده اوتوز بر قطعه سفینه ایله سویشدن حرکت ایتمشدر.

پیری رئیس بحرعمانی کچدکدن‌صکره هرمزه‌کیدرك اوراسنی محاصره‌یه‌ابتدار ایلمش ایسه‌ده پورتکیزلر قوتلی بردونما ایله شهرك امدادینه شتاب ایتدکلرندن میر مومی‌الیه دونمای همایون ایله بصره‌یه کتمش ، دشمن النه دوشمسون دیه سفینه‌لری بصره‌ده براقه‌رق یالکز اوچ قطعه سریع‌السیر قادرغه‌یی بالاستصحاب سویشه عودت ایلمشدر .

سید علی رئیسك هند سفری

جنتمکان سلطان سلیمان قانونی حضرتلری لوای سعدالتوای عثمانینك هند دکزلرنده بهمه‌حال تموجنمای شان وسطوت اولمسنی آرزو بیوردقلرندن بصره‌ده قالان سفن همایونی آلوب سویشه ایصال ایتمك و پورتکیزلرله چارپیشمق اوزره بوکره‌ده مشاهیر امرای بحریهٔ‌عثمانیه‌دن سیدی علی‌رئیسی مأمور ایتمشلردر.

سیدی رئیسه بومأموریت تفویض ایدلدیکی زمان سلطان سلیمان قانونی حضرتلری ایران سفرینه کتمك اوزره درسعادتدن حرکت ایدوب حلبده قیشلامشلردی. اوزمان اردوی همایونده ایران سفرندن بشقه هندوسند سفرینك اجراسی‌ده ملحوظ بولندیغنه دلالت ایده‌جك احوالدن اولمق اوزره شو حادثه‌یی تحریر ایتمك مناسب کورولمشدر .

جنتمکان سلطان سلیمان قانونی حضرتلری حلبدن اردوی همایون ایله حرکتله دیاربکره واصل اولدقلری زمان اردوی همایون اوچ کون آرام ایتدکدن صکره بیوك بر دیوان ترتیب ایتمشلردرکه بونده اوزمانه قدر مرعی بولنان قاعده‌نك فوقنده اولمق اوزره وزرادن بشقه دفتردارلر، قاضیعسکرلر، میرآلایلر، بالجمله سنجاق بکلری، آغالر ودها سائر ضابطان حاضر بولنمشدر. بونلر اوتاغ همایونه داخل اولدقجه پادشاه مکارم پناه حضرتلری لطفاً جمله‌سنك خاطرینی استفسار بیوره‌رق دشمن دین ودولت ایله حرب ایدوب ایتمیه‌جکارینی سؤال بیورملری اوزرینه آنلرده یکزبان اوله‌رق « اغور همایونکزده فدای جان ایتمك ایچون هنده، سنده قدر دکل کوه قافه کیدرز » دیمشلردر.

سیدی رئیس او زمان غلطه ترسانه‌سی کتخداسی حسین رئیسك مخدومی اولوب اباً عن جد کمیجی ایدی. بارباروس خیرالدین پاشا مرحوم وسائر امرای بنام بحریه ایله اسفار متعدده‌ده بولنه‌رق احوال واهوال بحریه‌نك جمله‌سنی کوروب کچیرمش، او زمانه کوره فنون بحریه‌ده صاحب یدطولا بولنمش ایدی.

سیدی رئیس حلبده بارکاه سلیمان حضرتخانه رومال اولوب مصر قپودانلغی عهده‌سنه توجیه اولندقدن صکره براً بصره‌یه عزیمت ایتمش وپیری رئیسك اوراده ترك ایلدیکی اون بش قطعه قادرغه‌یی قوماندهسی آلتنـه آله‌رق هرمز بوغازی وبحر عمان طریقیله مصره کلمك اوزره یوله چیقمش وبحر عمانده بولنان پورتکیز دونماسیله ایکی اوچ دفعه وقوعبولان محاربه‌ده غالب کلمش ایسه‌ده مغلوب دخی اولمیوب هرمز بوغازینی آشمغه وبحر عمانه چیقمغه موفق اولمش ایسه‌ده ظهورایدن بر طایفون فورتنه‌سی سفائن عثمانیه‌یی کجرات سواحلنه طوغری کتمکه مجبور ایتمش وبصره‌دن حرکتلرندن اوچ آی صکره کجراتك (سرت) نام لیماننه مواصلت میسر اولمشدر. [*]

سیدی رئیس سفن شاهانه‌نك (سرت) لیمانه صورت مواصلتی « مرأت الممالك » نام اثرنده شو وجه ایله حکایه ایلمشدر :

« آخرالامر حضرت حقك عنایتی ایله بندر بصره‌دن تمام اوچ آیده ولایت

[*] عثمانلی بحریونی میاننده ایلك طایفون فورتنه‌سنه اوغرامش وبوفورتنه‌نك احوالندن بحث ایتمش اولان ذات سیدی علی رئیسدر.

گجراتده قلعهٔ سرته داخل اولوب آنده اولان اهل اسلام مسرور اولوب « خضر یتشدیکز ولایت گجراتك قاریشـقلق زماننده کلوب معین اولدیکز . » اکرچه نوح زماندن برو دزیاده بو مقوله طوفان اولمه‌مشـدر اما دور آدمدن بو زمانه کلنجه دیار رومدن ولایت هندك بو جانبلرینه اصلا بر قورصان یعنی دریا علمنده ماهر بر قپودان کلمه‌مشدر . موجودرکه انشاءالله الرحمن عن‌قریب الزمان ولایت گجرات ممالك عثمانیه‌یه الحاق اولنوب بنادر هند متغلبه‌نك الندن خلاص اولمغه باعث اولنه دیمشلردر . »

عثمانلیلردن الك اول هندستانك بعض محللرینی سیاحت ومشاهده ایله مشهوداتی قید وضبط ایتمش اولان ذات مشاهیر بحریون عثمانیه‌دن سیدی علی رئیسدر .

مرحوم مومی‌الیه سفینه‌لریله گجراتك (سرت) لیماننه التجا ایتمشکن اورادن سفینه‌لری خارجه چیقارمق پورتکیز دونتماسنك ملحوظ بولنان تعرضـاتنه نظراً تهلکه‌یه آتمق دیمك اولدیغندن بویله‌برشیئی موافق قاعدهٔ احتیاطکاری بوله‌مامش، بنـاءً علیه کمیلری بالجمله لوازمیله برابر سرت حاکمی خداوند خان ایله عادل خانه تودیع ایلمشدر .

سیدی علی رئیسك قوماندەسی آلتنده‌کی فیلو ایکی سـنه قدر سرت لیماننده قالمسندن طولایی مرتباتی‌طاغیلوب سیدی علی‌رئیس بالاخره اللی نفر یولداشلریله قره‌دن استانبوله کلمك اوزره حرکت ایلمشدر .

مومی‌الیـه ایله رفقاسی (سرت) لیمـانندن گجراتك مرکز اداره‌سی اولان احمدآباد شهرینه مواصلتلرنده حاکم گجرات سلطان احمد ووزیری عمادالملك ایله ملاقات ایلمش وبرکون راست کله پورتکیز سفیری‌ده عمادالملکك نزدنده بولنمغله سیدی علی رئیس ایله مومی‌الیه آراسنده اپیجه شـدتلی سوزلر تعاطی قلنمشدر .

سیدی علی رئیس (مرات‌الممالك) نده بوملاقاتی مختصر برصورتده یازمشدر:

قوجه قپودان پورتکیز سـفیرینه ویردیکی جواب جلادتکارانه‌نك شرحی اولمق اوزره مرآت الممالکنه کندی محصـول قریحه‌سی اولان ابیـات آتیه‌یی یازمشدرکه حماسیات عثمانیه‌دن اولمق اوزره بوراده اقتباسنی مناسب کوردك :

دکز یوزنده یورورز دشمنی آرار بولورز
اوجومز قومز آلورز بزه خیرالدین‌لی دیرلر.

او زمانلرده امرای بحریه وبریهٔ عثمانیه‌نك آلمش اولدقلری تربیه‌نك کمالنه دال اولور احوالدن اولمق اوزره شوراسنی‌ده ینه سیدی علی رئیسك کندی افاداتندن اوله‌رق خبر ویره‌لم که مومی‌الیه هند و توران طریقیله اوچ سنه سیاحتدن صکره بغداده عودتنده وفات ایتمش اولدیغی احتمالیله مصر دریا قپودانلغنك ردوس سنجاق بکی قوردزاده‌یه تفویض ایدلمش اولدیغی خبر آلنجه «پادشاه حضرتلری صاغ اولسون. منصب احوالی آساندر» دیه ذره‌جه تألم ایتمدکدن بشقه بندر هرمز ایله ممالك گجراتك ممالك عثمانیه‌یه الحاقی لزوم وخصوصی ممکن دکل خاطرندن چیقه‌رمه‌مشدر .

سیدی علی رئیس مرآت‌الممالکنده کرچه بو امنیه‌سنی جنتمکان سلطان سلیمان خان قانونی حضرتلریله وزرا و امرای پادشاهیلرینه بیان و افاده ایلمش اولدیغنه دائر برشی یازمه‌مش ایسه‌ده آندن صکره پورتکیز دولتی طرفندن سلطان سلیمان قانونی حضرتلرینك نزد شاهانه‌لرینه برسفیر مخصوص ارسال اولندیغنه وبو سفیرك باشلیجه مأموریتی عثمانلی سفائن حربیه وتجاریه‌سنك برشرط وقید تحتنده بحرعمان وهندده سربستیٔ سیرسفائن حقنی احراز ایتملرینه طرف دولت علیه‌دن موافقت کوسترلمسی ماده‌سنی استحصاله منحصر اولدیغی حالده جنتمکان مشارالیه حضرتلری طرفندن سفیر مومی‌الیهه جواب رد قطعی ویرلمش اولدیغنه نظراً مشارالیه حضرتلرینك هند دکزلرنده وهندستان جهتلرنده نفوذ عثمانی‌یی توسیع ایچون بشقه املری بولندیغی آکلاشیله‌بیلیر. لکن صکره‌لری برطاقم غوائل حیلولتیله ایش اویله‌جه قالمشدر .

اشته عثمانلیلرله اولان مناسباتی بروجه‌بالا یازیلان درجه‌ده قالمش بولنان هندستان قطعهٔ وسیعه‌سی کرك ممالك عثمانیه‌نك برقسمنه هم جوار اولمق وکرك سکنه‌سنك قسم کلیسی اهل دین بولنمق حسبیله احوال مخصوصه‌سنی وبعض غرائب اقلیمیه وسائره‌سنی غزته‌مز قارئلرینك انظار استفاده‌لرینه وضع ایتمك فائده‌دن خالی اوله‌میه‌جغی جهتله اشبو سیاحتنامه‌یی برطاقم کتب سیاحتدن تلخیصاً وجوده کتیرمکی مناسب عد ایلدك .

احوال عمومیه

مساحهٔ سطحیه‌سی ٣٧٥ ملیون هکتاردن عبارت بولنان هندستان قطعهٔ جسیمه‌سنك شمالنده دنیانك الك یوکسك طاغلری اولان (همالایا) سلسلهٔ جبالی بولنور. بوسلسله‌نك سطح مائللرندن اشاغی ایندکجه سلسلهٔ مذکوره جمودیه‌لرینك اثری اولمق اوزره اوچ نهر جسیمه تصادف اولنور. بونهرلرك آره‌سنده‌کی صحاریٔ آتش‌فشانك نهایتلرنده‌ده بر طاقم سلاسل جبال دها واردرکه بونلرك ذروه‌لری وسطح مائللری همالایا طاغلرنده اولدیغی کبی قار ایله دکل اورمانلر ایله مستور بولنور. بوسلسله‌لرك آشاغی طرفلرنده‌ده مثلث الشکل بر سطح مستوی واردرکه عرضاً اقالیم حاره‌ده بولندیغی حالده ارتفاعاً اقالیم معتدله‌ده واقع کبیدر. اشته ثروت طبیعیه‌سی، معموریتی و سائره‌سی خلاصةً بیان اولنان هندستان قطعه‌سی بوراسیدر.

غریبدرکه شوقطعهٔ معموره ستمه، قولرا، جذام، وبا کبی علل مهلکه‌نك، قحط و غلا، مدهش فورتنه‌لر کبی آفات سماویه‌نك مهد ظهوری اولمغله‌ده مشهوردر.

بعض کره آیلرجه دوام ایدن حرارت شمسیه‌نك قوروتدیغی قطعات جسیمه‌نك محصولی آفتزده اولنجه ملیونلرجه انسانلر قرون قدیمه ومتوسطه اهالیسنك موجب دهشتی اولمش برقحط وغلای عظیم ایله بونك نتایجندن اولمق اوزره تیفوس، ستمه، وبا، قولرا کبی علل مدهشه‌نك زبون دست قهری اولوب قالیر.

مثلا ١٨٦٨ سنه‌سی قحط وغلاسی اثناسنده بش ملیون، ١٨٧٧ سنه‌سنده درت ملیون وکچن سنه‌ده آکا قریب اهالی تلف ومحو اولدی.

دوار فورتنه‌لر قحط وغلا قدر موجب تلفات اولمزسه‌ده سرعت و دهشت وقوعلری انسانلرك بوعالمده چوپ کبی ضعیف اولدقلرینی نظرلرنده اثبات ایدر. بویله برفورطنه زماننده کرهٔ نسیمی هرج ومرج اولیورکبی برحال حس ایدیلوب بر طرفدن دکز، دیکر جهتدن نهرلر فوق‌الحد قاباره‌رق الك بیوك سفینه‌لر آن واحدده دکزدن قرمیه چیقارلر. ١٨٧٦ سنه‌سنده وقوعبولان بر فورتنه بنکاله کورفزنده برموج مدهش حاصل ایدرك ٢٠٠٠٠٠ نفوسك غریقاً وفاتنه باعث

اولمش، اچیقده قالوب‌ده تفسخ ایدن بیکلرجه انسان وحیوانات لاشه‌لری متعاقباً قولرا افت مدهشه‌سنك‌ده ظهورینه سببیت ویرمشدر .

هندستان بوکبی آفات مدهشه‌دن بشقه ییلان، قاپلان کبی وحوش یوزندن‌ده کرفتار بلا اولمش برمملکتدر .

بو مملکتك اورمانلرنده، دکزلرنده سکسان نوع ییلانك وجودی کشف ایدلمشدر. بومدهش حیوانلرك الك مهلکی (قوبرا) دینلیر برجنس ییلاندرکه یالکز بنکالور ایالتنده برهکتار اراضیده درت قوبرا بولندیغی تخمین ایدلمشدر . هرسنه ۲۵۰۰۰ کشی ییلانلرك وبر اوقدر نفوس دخی حیوانات مفترسه‌نك تأثیر دندانیله محو اولور. حیوانات مفترسه‌دن قاپلانك هندستانجه موجب اولدیغی تلفاتك امثالنه جهانك هیچ بر یرنده تصادف ایدلز. بومملکتده قاپلانلر بر دفعه انسان اتی یمکه آلشدی‌می ارتق قصبه‌لره، کویلره هجومدن کری طورمیه‌رق تا کندیسی تلف ایدیلنجه‌یه قدر هدر نفوس ایلر . هندستانده اورمانلر، جنکللر غایت امین بر اختفاکاه تشکیل ایتمه‌مش اولسه انسانلر ایچون قاپلانلری فیللری منقطع اولنجه‌یه قدر محو ایتمك پك قولای اولور ایدی .

آرسلان نسلی هندستانده آزالمشدر. اورمانلرده شوراده بوراده تصادف اولنان ارسلانلرده افریقاده‌کی امثاللری کبی عظمتلی یله‌لردن اثر بولنمز .

سلاسل جبال

هندستانك الك مشهور سلسله‌لری هیمالایا طاغلریدر . هیمالایا قدیم سانسقریت لساننده (قار موقع دائمیسی) معناسنی افاده ایدر. ۵۰۰۰ : ۵۵۰۰ مترو ارتفاعنده یوزلرجه تپه‌لری حاوی بولنان بوطاغلر میاننده دنیانك الك یوکسك تپه‌سی اولمغله مشهور اولوب ۸۸٤۰ مترو ارتفاعنده بولنان (غاوریسنقار) تپه‌سی‌ده موجوددر.

۸٤۷۸ مترو ارتفاعنده بولنان (کینجینجیغا) تپه‌سنك اوزرنده آیری آیری بش جمودیه واردر. داوالاکیری تپه‌سی ۸۱۸۰ مترو ارتفاعنده بولندیغی حالده برمدت هندستان طاغلرینك الك یوکسکی اولمق اوزره تلقی ایدلمش ایسه‌ده ترقیات جغرافیه سایه‌سنده آندن یوکسك تپه‌لر بولندیغی‌ده ثابت اولمش، حتی (سیققیم) قطعه‌سندن کوریلن ایکی تپه‌نك ۸۵۰۰ مترودن زیاده ارتفاعی حائز اولدقلرده ظن ایدلمکده بولنمشدر .

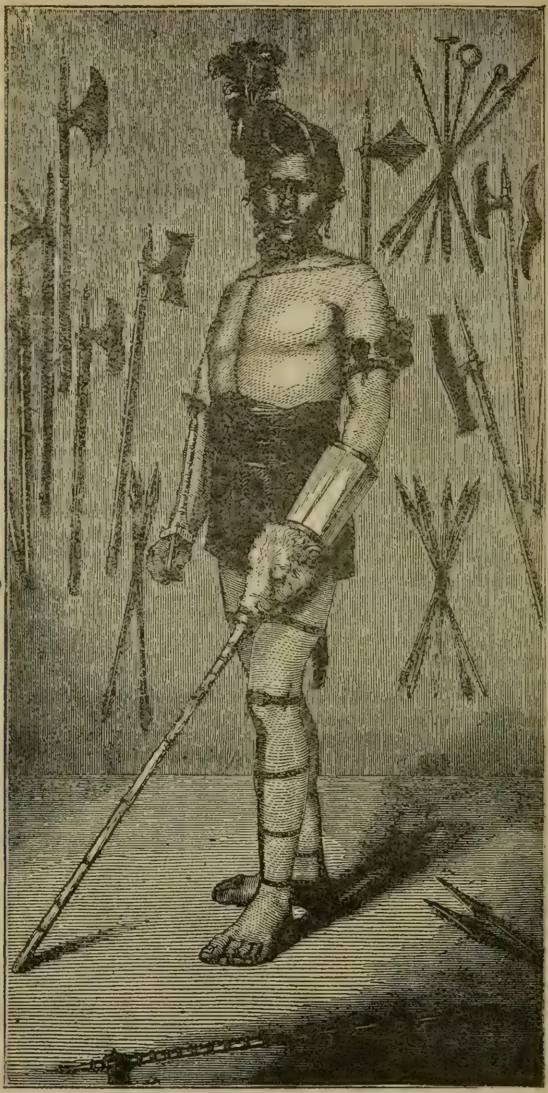

(هندستانده غوند قبيله‌سی رؤساسندن بری)

انکلیز سیاحلری هندستانده ۷۳۱۹ مترو ارتفاعنده‌کی تپه‌لری طیرمانه‌رق شمدی‌یه قدر بو ارتفاعده‌کی قارلری پازدهٔ سیاحت ایلمك صورتیله هیچ بر سیاحه نصیب اولمه‌مش برشیئه موفق اولمشلردر.

قره قوروم طاغلری ایله هیمالایا سلسله‌سی اراسنده سند نهری حوضه‌سی حد فاصل اولمقده و بو سلسله میاننده (واپسانغ) طاغی ۸٦۱۵ مترو ارتفاعنده بولنمقده در.

تپه‌لرینك ارتفاعی جهتیله قره‌قوروم سلسله‌سی هیمالایا سلسله‌سنك مادوننده ایسه‌ده قره‌قوروم سلسله‌سنك وادیلری، کچیدلری هیمالایا طاغلرینککیلردن دها یوکسکده بولنمق ایله مشهوردر.

کرك هیمالا وکرك قره‌قوروم سلسلهٔ جبالی دنیانك اك بیوك جمودیه‌لرینی حاویدرکه بونلردن نبعان ایدن صولر هندستانك اك مهم نهرلرینی تشکیل ایدرلر.

هیمالایا وقره‌قوروم سلسله‌لری هندستان ایله تبت قطعه‌سی آراسنده حدفاصلدر.

بوطاغلردن نبعان ایدن نهرلردن سند وبراهماپوترا وغانج نهرلری بر مدت مذکور سلسله‌لرك تبت قطعه‌سی جهتنه تصادف ایدن ورسانلری منتهاسنده جریان ایتدکدن صکره نهایت، غایت مدهش صدالر حاصل ایتدکاری حالده هیمالایا وقره‌قوروم طاغلرینك درین بوغازلرندن کچه‌رك هندستان قطعه‌سنه اینرلر.

سند نهری سطح بحردن ٦۷۰۰ مترو ارتفاعنده کائن برمنبعدن نبعان ایلدیکی حالده منبعندن تباعد ایتدکجه مجراسنك ارتفاعی آلچله آلچله نهایت سطح بحردن ۲۱۷ مترو ارتفاعه قدر اینر. منبعندن دکزه قدر اولان مسافه‌نك آنجق نصفنی قطع ایلدیکی حالده (آتوق) جوارنده کابل نهرینه التحاق ایدر. کابل نهری سند نهرندن قیصه ایسه‌ده حوضه‌سنك وسعتی اعتباریله نهر مذکوره معادل اولدقدن بشقه هندستانك اك مهم قپوسی عد اولنه‌بیلیر.

شمدی‌یه قدر هندستان قطعهٔ معموره‌سنی استیلا ایچون آسیادن کلمش اولان جهانکیرلرك جمله‌سی هپ کابل حوضه‌سی طریقیله مملکته داخل اولمش اولدقلری کبی الیوم مهم موقع ینه کابل نهری وادیسیدر.

سند نهری (کابل) نهرینك ملتقاسیله منصبی آراسنده‌کی مسافه‌نك نصفنده صول جهتندن دیکر بر نهری دها آلیرکه (پنجاب) نامیله یاد اولنان بو نهر هندستانك هیمالایا وسائر طاغلرندن نبعان ایدن بش نهردن وجوده کلمشدر.

پنجاب نهرینه منصب اولوب املك برقاتدها كسب وسعت ایتمسنه باعث اولور. سند نهری شو صورتله وسعت پیدا ایتدكدنصكره هندستان وایران سلاسل جبالندن اولان سفیدكوه، سرخ كوه طاغلرینك غیر منبت اتكلرندن بالمرور نهایت بحره واصل اولور.

غانج وبراهماپوترا انهار جسیمه‌سی ایسه برلشدكدن وبرنهر عظیم وجوده كتیردكدنصكره برچوق آغزلرله بنكاله كورفزینه منصب اولمق اوزره ساحله اینر. بونك منصبنده موجود بی‌نهایه آطه‌لرده قاپلان، فیل، پارس، كركدان كبی وحوش وسباع یشامقده‌در.

اقلیم مملكت

هندستان ممالك مختلفه‌نك اقالیمنه مالك برمملكتدر. مثلا هیمالایا طرفلرنده قطب شمالی وجنوبی اقلیمنه معادل برحاله تصادف ایدلدیكی حالده وسطنده‌كی سلاسل جبالده اقالیم معتدله وبنكاله جهتلرنده، غانج نهری سواحلیله سواحل سائره‌ده اقالیم حاره آثارینه تصادف اولنور. (تار) صحراسیله بونك شمالنده كائن پنجاب قطعه‌سنده ایسه صحرای كبیر اقلیمی اجرای حكم ایدر. بورالرده حرارت كولكه‌ده فوق الصفر ٤٥، ٥٠، ٥٢ درجه‌یی بولور. فقط ایام شتاده میزان الحراره صفره قدرده اینمكده اولدیغی جهتله مواقع مذكوره‌نك درجهٔ وسطئ حرارتی پك‌ده یوكسك دكلدر.

هندستانك اك صیجاق اولان یرلری اك چوق یاغمور یاغان محللربدر. بورالرده طوفانی آكدیراجق درجه‌ده یاغمورلر یاغار. فقط هندستانك هرجهتی یاغمورلرك تأثیرات احیاكارانه‌سندن مستفید اولمز. بعض یرلر واركه برسنه‌ده همان هیچ‌ده یاغمور یوزی كورمزلر.

السنه

ازمنهٔ تاریخیه‌دن اول هندستانده ساكن بولنان اهالی (انغروئید) دینلن بر جنس سیاهیلر ایله وازیبو وملاچاز اسمنده برطاقم خلق ایدیكه بونلر اوستراليا نسل وجنسنه منسوب ایدیلر. بواهالئ قدیمه‌نك بقایاسندن بعض قبائل الآن

هندستان وسطیده‌کی طاغلر ایله (دکن) قطعه‌سنده‌کی طاغ‌ر‌ده ساکن بولنمقده‌در. بر ملیون نفوسی متجاوز اولان (بیل)، مقدار نفوسی برقاچ یوز بیك کشی‌یه تنزل ایتمش اولان (تووا) و(غوند) [*] قبیله‌لری هپ بو جنسدندر.

مؤخراً بو اهالیٔ قدیمه‌نك یرینه دها قوتلی انسانلر کله‌رك اهالیٔ قدیمه ایله بالاختلاط هندستان جنوبیده ساکن اولوب الیوم شمال اهالیسندن بشقه بر لسان ایله متکلم بولنان اقوام دراویه‌یی وجوده کتیرمشلردر. اغلب احتماله کوره بو آدملر براهماپوترا وادیسی طریقیله (تبت) قطعه‌سندن ویاخود دها محتمل اولمق اوزره ایران یایلالرندن هندستانه کلمشلردر [**].

بونلری متعاقب کابل وادیسی طریقیله بعض اقوام تورانیه‌ده هندستانه کلمشلردر. صکره‌دن کلن بو آدملر هندستانك (سند) نهری وادیسنده (وندیا) طاغلرینه قدر اولان مسافه اوزرنده پرلشوب (جات) نسلنك وجوده کلمسنه باعث اولمشدر.

اشته هندستانك بوتعداد اولنان اهالیٔ قدیمه‌سی مؤخراً آسیانك جهت شمال غربیسنده کائن برمملکت مجهوله‌دن کلن آریینلر طرفندن تحت محکومیته آلنمشلردر.

هندستانی بشقه برقالبه افراغ ایده‌جك اولان بو آریینلر تاریخ میلاددن تقریباً ایکی بیك سنه اول هم‌نسل اولدقلری ایرانیلردن آیریله‌رق هندستانك غرب جهتنده اك بیوك قپوسی اولان کابل وادیسی طریقیله سند وغانج نهرلری حوضه‌سنه قدر ایتمشلردر.

آریینلرك بر قومی کندیلرینه مزج ایده‌میه‌جك درجه‌ده مقدارجه قلیل اولدقلری ویالکز قدرت حربیه‌لری فوق‌العاده بولندیغی تخمین اولنمقده‌در. بونلر اول امرده هندستانك هیمالایا طاغلری قربنده‌کی قسمنی ید استیلایه کچیروب بعده تورانیلر، جاتلر وسائر اقوام دراویدیه آراسندن کچه‌رك جنوبه طوغری ایلریلدیلر.

بو غالبلر مغلوبلرك محوی جهتنه اهمیت ویرمدیلر. بالعکس مرور زمان ایله مغلوبلر غالبلری کندیلرینه مزج ایلدیلر. آریه‌نلر هندستانه داخل اولدقلری

[*] هندستانك ایالات مرکزیه‌سنه ویریلن (غوندوانا) نامی اشبو (غوند) کلمه‌سندن تشکل ایتمشدر.

[**] بو آدملرك ایراندن کلمش اولدقلری ذکرینه دها زیاده قوت ویرن شی بلوجستانده الیوم آنلرك لساننه قریب برلسان ایله متکلم (براهوئما) اسمنده برقبیلهٔ عظیمه موجود بولنمسیدر.

زمان تنلری بیاض ایكن بو امتزاج نتیجه‌سنده اسمرلشمش و بلكه‌ده باقیر رنكنی آلمش، فقط آهنكلی لسانلری، مذهبلری، فكرلری، مؤسسات سیاسیه‌لری، اخلاقلری سند وغانج وادیلرنده یعنی (آریباوارتا) «آریینلر مملكتی» دینلن محللرده ساكن بالجمله اقوام نزدنده یرلشمشدر.

اسكندر كبیرك هندستانه عزیمتندن اولكی زمانلرده آرتق قطعهٔ مذكوره‌نك ایكی بیوك نهری سواحلنده غایت معمور شهرلره، دنیانك اك مكمل، اك زنكین اك قوتلی، اك نازك ویونان لساننـدن زیاده آهنكدار اولان سانسقریت لسانیـله متكلم وافكار فلسفیه ایله مشتغل برقومه تصادف ایدیلیركه بونلرك تكلم ایلدكلری لسـان ایله یازلمش، آرالرینـه نظم قاریشدیرلمش یوز بیك سطرلی (ماهابارانا) (رامایانا) نامنده‌كی مكمل اثرلر قالمشدر.

اوزمانلرده هندستان اهالیسنك مذهب عمومیسی نام كنجلك زماننده بولنان برهمن مذهبی ایدی.

قبل‌الميلاد بشیوز آلتمش سنه اول (نوپال) طاغلری اتكلرنده قرال‌عائله‌سندن نشأت ایتمش (ساكیاسینا) یاخود (ساكیا آرسلانی) نامنده برمنزوی برمدت عالم تفكر وانزواده یشادقدن صكره میدانه چیقه‌رق بتون ابنای بشرك قرداش اولمسندن وهندستان اهالیسی میاننده باعث تفرقه اولان اسـباط اصولنك فنالغنـدن بحثله تلقینات اجراسنه باشلامش، مومی‌الیهك تلقیناتی نهایت بر مذهب شكلنی آلمشدر. بوذاتك عرفان وذكاسنه مفتون اولان طرفدارلری كندیسنی (بودا) یعنی (عقل وحكمت) نامیله یاد ایتمكه باشـلادقلرندن مذهب جدید (بودا مذهبی) عنوانی آلمش وبومذهبه سالك اولانلرله راهبلرك معـاملات افراطكارانه‌لری وتأثیرات زمانیه نتیجه‌سی اوله‌رق مذهب مذكور ابتداكی ساده‌لكنی غائب ایدرك مراسم روحانیه‌دن عبارت برمذهب حالنده قالمشدر.

یدنجی، سكزنجی وطقوزنجی عصر میلادیده بودا مذهبی هندستانده یواش یواش زواله یوز طوتوب نهایت كاملاً غائب اوله‌جق حاله كلمشدر.

لكن الیوم نوپال، تبت قطعه‌لرنده سیلان جزیره‌سیله هند وچینده، چینده، مغولستان ومانچوری وژاپونیا وآسیای وسطا ایله وولغا نهری سـاحللرینه قدر ممتد اولان ممالكده یوز ملیونی متجاوز آدم بومذهبه سالك بولنمقده‌در.

بودا مذهبیله برابر پهلوی لسانیده هندستاندن زائل اولمشدر. بودا مذهبنه

مخصوص دعالر والهیات جملهٔ لسان پهلوی اوزرینه ترتیب قلنمش اولدیغندن بوکون مذهب مذکور سالکلری، راهبلری معناسنی آکلامدقلری حالده مذکور لسان ایله محرر دعالری الهیاتی اثنای اجرای آیینده قرائت ایتمکده‌درلر .

سانسقریت لساننه گلنجه برهمن مذهبی سالکلرینك، راهبلرینك لسان معتبری لحن مذکور اولدیغی کبی قرون وسطاده اوروپاده لاتین لسانی نه ایسه بوکون هندستانك هرجهتنده ادبا وفضلانك لسان ادبی ومذهبیسی‌ده سانسقریت لسانندن عبارت بولنمشدر .

(سانسقریت) لساننده هندستانده السنهٔ مختلفه تشکل ایتمشدر. لکن بونلرك جمله‌سی فرع اولوب اصل الاصول سانسقریت لسانی عد اولنور ایدی . شوقدرکه بو فروعاتدن بعضیلری الآن هندستانده استعمال ایدلمکده اولدیغی حالده (سانسقریت) چوقدن برلسان مرده حالنه گلمشدر .

هندستانك لسانجه ومذهبجه اك چوق کورمش اولدیغی تحول نور جلیل اسلامك قطعهٔ مذکوره افاقنده انتشارندن صکره حاصل اولمشدر . دین جلیل اسلام آسیای وسطا اقواممندن اکثریسنی حوزهٔ سلامتنه الدقدن صکره کابل وادیسی طریقیله هندستانه داخل اولدیغی کبی بوطریق ایله هندستانه عربلر، ایرانلیلر، مؤخراً ترکلر، تاتارلر دخی کیره‌رك قطعهٔ مذکوره‌نك شمال‌غربی جهتی برمملکت اسلامیه حالنی آلمشدر .

اون آلتنجی عصر میلادیده اولاد تیموردن بری (دهلی) ده برحکومت جسیمهٔ اسلامیه وجوده کتیرمش وبوحکومت مدت مدیده اوروپالیلر آراسنده درلو درلو بحثلر انتشارینه باعث اولمشدر. نهایت حکومت مذکوره تبدل ایدوب هندستانده بربرینی متعاقب پورتکیزلر، فلمنکلر، فرانسزلر ونهایت انکلیزلر یرلشمشدر.

اولاد تیمورك هندستانده تأسیس حکومت ایتمش اولملری داخل مملکتده تکلم اولنان السنه‌جه برتبدل وقوعنه‌ده باعث اولمشدر .

مرکزی (دهلی) شهری اولان حکومت اسلامیه‌نك قلمر واداره‌سنده آنا لسانی اولمق حیثیتیله تاتار، آسیا قطعه‌سنك لسان ادبیسی اولمغله مشتهر فارسی ولسان دینی اولمق جهتیله‌ده عربی استعمال اولنور ایدی . بو اوچ لسان یرلیلر طرفندن استعمال قلنان واسکی (سانسقریت) لسانك شعباتندن بولنان (هندوستانی) لسانیله امتزاج ایدنجه بوندن حکومت اسلامیه حکمدارانیله مأمورلری، عسکرلری،

وسائر منسوبينی طرفندن استعمال اولنور « اردو » ناميله بشقه برلسان ظهوره كلمشدركه بوكون هندستان قطعه‌سنده ساكن اهالئ اسلاميه همان عموماً بولسانی استعمال ايلمكده‌درلر .

(هندوستانی) لسانی اليوم ۱۱۰ مليونی متجاوز اهالی طرفندن استعمال ايدلمكده واردو وفارسی لسانلرينه الك زياده بولسان رقابت ايلمكده‌در .

برهمنلرك عمومی هندوستانی لسانيله متكلمدرلر . بنكاله‌ده ساكن اللی مليون اهالی بنكالی ، (دكن) قطعه‌سنك شمال غربی جهتنده ساكن اهالی ماهراتی ، پنجاب قطعه‌سيله سند واديسنك جنوب جهتنده ساكن بولنانلر پنجابی وسندی ، (تار) چوللرنده‌كی اهالی ماروآری ، غودزاران قطعه‌سی مملكتلری غودزارانی لسانلرينی استعمال ايدرلر . اردو لسانی‌ده داخل اولديغی حالده بولسانلرله متكلم اهالينك مقداری ۲۳۰ مليون نفوسدن آز دكلدر .

(دكن) قطعه‌سنده (سانسقريت) لسانيله بركونه مناسبتی اولميان وفارسی لسانيله آسيانك شمال جهتنده‌كی سائر السنهٔ مختلفه ايله‌اشتراكی بولنان (دراوی) لسانلری تكلم ايديلير بونلردن تلينغا ياخود تلی‌غو لسانی غايت آهنكلی برلسان اولوب غوداوه‌ری ، كيستنا واديلرنده ۱۷ مليون نفوس طرفندن استعمال اولنيور . مدارس ، پونديشه‌ری ، قاريقال طرفلرندن هندستان شبه جزيره‌سنك جنوبيله سيلان آطه‌سنك شمالنده ساكن اون‌يدی مليون نفوس طرفندن تكلم ايديلن (تامول) لسانی تلی‌غو لسانته غلبه ايده‌جك استعدادی حائز بولنمقده‌در. هندستان قطعه‌سنك اللی‌بش مليون قدر نفوسی كنديلرينه مخصوص مختلف لسانلرله متكلم ايسه‌لرده تامول وتلی‌غو لسانلری يواش يواش بوكوچك لسانلره غلبه ايدرك آنلری انقراضه اوغراتمقده درلر .

مملكت مذكوره‌يه الك صوك كيرن لسان انكليزجه‌در. بوكون هندستانده لسان مذكور ايله متكلم يدی مليون نفوس بولنيورسه‌ده بونك يرلی لسانلره امكان غلبه‌سی اولمديغی وآنلری استعمالدن اسقاط ايده‌ميه‌جكی محقق كورولمكده‌در.

مذاهب

هندستانده آلتمش مليونه قريب اهالئ مسلمه ايله يدی مليون راده‌سنده

تخمین اولنان بودا وخرستیان مذهبلری سالکلری استثنا ایدیله‌جك اولورسه اهالئ سائره‌نك تماماً برهمن مذهبنه تابع اولدقلری کوریلیر. برهمن مذهبی دنیانك الك اسکی الهیات واشعارینك ظهورینه خدمت ایتمشدر. بو مذهب سالکلری کندیلرینه معبود اولمق اوزره (براهما) یی طانیرلر، بونك مرکز ارض وسند وغانج نهرلرینه منبع ظهور اولدیغی زعمنده بولندقلری مشهور (مه‌رو) طاغنده تأسیس تختگاه ایلدیککنی، وظیفهٔ خلقت اکا عائداولدیغنی، (ویشنو) اسمنده دیکر برمعبودك ایسه مخلوقاتی محافظه وادامه‌یه مأمور اولوب دائما اشکال مختلفه‌یه تمثل ایلمکده بولندیغنی، (سیوا) اسمنده‌کی برمعبودك‌ده هادم للذات اولدیغنی اعتقاد ایدوب (ماهاده‌او) نامیله الك زیاده سیوا معبودینه طاپارلر.

شو معابد عظیمه‌دن بشقه برهمنلر برچوق کوچك معبودلر ایله شیاطینه‌ده اعتقاد ایدرلر.

مذهبلری تناسخی تصدیق ایتمکده اولدیغندن روح انسانك اجساد حیواناته حلول ایلدیککنه قائلدرلر بونك ایچون هندولر حیواناته فوق‌العاده حرمت ورعایت ایدرلر. نظرلرنده حیوانات وهله اینکلر برادرلری اولان انسانلردن دها زیاده محبت وحرمته شایاندرلر. بونك ایچون اوروپاده فقرایه، ضعفایه، خستگانه مخصوص پاپیلان التجاگاهلره مماثل اوله‌رق هندستانده حیوانات خسته‌خانه‌لری، التجاگاهلری وجوده‌کتیریلیر. هندولر اوروپالیلرك مذبحلرده حیواناتی ایکلته‌ایکلته بوغازلاملرندن، عربه‌لره فلانلره قوشوب اذیت ویرملرندن ونهایت آوده، قوشوده استعمال ایله تعذیب‌ایتملرندن عبارت احواله بغایت نظرنفرت ایله باقارلر واوروپایه (حیوانات جهنمی) نامنی ویریرلر.

غریبدرکه حیواناته بومرتبه رعایت اولنان بوممالکتده نسخهٔ کبری عد اولنان انسانلره پك‌ده اهمیت ویرلمز. اهالی صنوف عالیه وسافله‌یه منقسم اولدیغندن طبقات عالیه‌ده بولنانلر طبقات سافله‌ده‌کیلره نظر استحقار ایله باقارلر. وطبقات سافله‌ده اولانلرده صنوف عالیه منسوبلرینی قیصقانوب کندیلرندن نفرت ایدرلر.

صنوف عالیه اربابنك الك یوقاریسنده بولنان برهمنلر یاخود براهما راهبلری هندستانك ایلك فاتحلری اولان آریه‌نلردن نشان ویریرلر. آنلردن صکره قچاتریالر، بونلری متعاقب والشیایالر کلیرکه صنوف عالیه واصلیه‌نك الك صوك درجه‌سنی تجارت وزراعت ایله مشغول اولان بو آدملر تشکیل ایدر. آنلرك مادوننده سیاهیلر

(هندستان تاجرلرندن بری)

یاخود (نغروئید) دنیلنلر وبونلردن صکره‌ده رنجبرلك، عمله‌لك، خدمتكارلق ایدن سودرالر كلیر. بوصنفلره منسوب اولانلر یوقاردن آشاغی‌یه و آشاغیدن یوقاری‌یه طوغری بربرلرینه نظر نفرتله باقارلر. سودرالر اصناف اهالینك اك آشاغیسنده بولندقلری حالده آنلرده هیچ برصنفه منسوب اولمیان اهالی‌یه نظراً كندیلرینه برنوع حیثیت اسناد ایدرك صنوف خارجنده قالانلردن نفرت ایدرلر.

لكن هندستانده صنوف اهالینك تقسیماتی بو تعداد اولنان جهتلره منحصر قالمز. هرصنف كندی حدودی داخلنده بی‌نهایه صنوف واقسامه تقسیم ایدلدیكندن

وبین الاهالی بوتقسیم صنوفه پك زیاده اهمیت ویرلدیکندن کیمسه کندی بولندیغی صنفك یوقاریسنه، آشاغیسنه کیده‌مز، اولدیغی یرده قالمغه ویوقاریسنده، آشاغیسنده بولناندن متنفر اولمغه مجبور بولنور.

افکار عالیهٔ انسانیه‌یه کلیاً مغایر اولان شو اعتقادات و افکار باطله‌یه هندستانجه اك بیوك مانع دین اسلام اولمشدر.

اك علوی مزیتی انسانلر میاننده تأمین اخوت ایتمکدن و بنی بشری بر درجهٔ مساواتده بولندیره‌رق شرافت انسانیه‌یی اعلادن عبارت اولان دین اقدس اسلام هندستانه داخل اولوب‌ده برچوق بت‌پرستانی حوزهٔ سلامتنه آلنجه بونلر آراسنده آرتق صنوف مختلفه‌یه منسوبیتدن متولد اغراض وانفعالاتدن اثر قالمیوب برهندلی داخل اسلام اولدیغنك ایرتسی کونی اخوت اسلامیه حقوقندن تماماً مستفید اولمش وبو صورتله دین جلیل اسلامك بودا، برهمن مذهبلری کبی اعتقادات باطله‌دن متشکل مذاهبه نه‌قدر فائق وعالی اولدیغی ثابت اولمشدر.

بلاد مشهوره

بنگاله، بومبای ومدارس نامنده اوچ والیلکه وبرطاقم حکومات صغیره‌یه منقسم بولنان هندستان قطعه‌سنده یوزبیك نفوسی حاوی پك چوق شهر واردر.
کلکته شهری هم بنگاله ولایتنك مرکزی وهم‌ده هندستان والئ عمومیسنك مقریدر.

غانج نهری قوللرندن (هوغلی) ایرماغی ساحلنده وبنگاله کورفزندن یوز یکرمی سکز کیلومترو ایچرده تأسیس ایدلمش اولان بو شهرك شمدیکی معموریتی انکلیز اداره‌سی زماننده وجوده کلمشدر. آندن اول محل مذکور برباتاقلق حالنده ایدی.

کلکته شهری بوکون ۹۷۲,۰۰۰ نفوسی حاویدر. شهرك اکثر یرلری اودرجه معمور وابنیهٔ جسیمه ایله اومرتبه مزیندرکه اوروپانك اك معمور بلادندن نمونه‌نما اولور. فقط موقعنك فوق‌العاده صیجاقلغی، اراضیسنك مستویلکی وصولرینك مردارلغی بوشهری اکثریا منبع امراض مهلکه حالنه کتیرمکده‌در.
هله اوروپالیلر ایچون بوشهردن وخیم بریر تصور ایدیله‌مز. سنه‌نك بعض

آيلری واردركه اوروپاليلری بهمه‌حال پستربيلاری‌یه يامالانمغه مجبور ايدر . اوحالده همان بتون مأمورين اداره، بتون انكليزلر اوروپاليلر سطح بحردن ۲۱۶۰ مترو ارتفاعده و (ساتايج) (جامنا) نهرلری يعنی سند وغانج حوضه‌لری آراسنده واقع هيمالايا صيفيه‌لرندن اولان سيملا شهرينه چكيليرلر . بنكاله ايالتنك اسكی مركز اداره‌سی اولان خورشيدآباد شهری للی كيلومترو جوره‌سنده برسور دوغنده بولنوب ۱۸۱۵ سنه‌سنده ۱٦٥,۰۰۰ نفوسی حاوی ايدی . فقط اللی سنه صكره بوشهر بر بلدهٔ متروكه ومنسيه حالنه كلمشدر .

بنكاله ايالتنك مراكز سابقه‌سندن اولان (غاندا) شهری دخی دلتا اوزرنده، ايكی نهر آراسنده واقعدر خرابه‌سی ۱۲:۱۱ بيك هكتار اراضی‌يی استيعاب ايتمشدر . حالبوكه فرانسه‌نك مقر اداره‌سی بولنان پارس شهری جوارنده‌كی كويلر مستثنا اوله‌رق ۸۰۰۰ هكتار اراضی اوزرينه مبنی بولنمشدر .

بومبای ولايتنك مركزی ۸٥۰,۰۰۰ نفوسی شامل اولان بومبای شهريدر. بوشهر وقتيله هندستانك بنادر مشهورهٔ تجارتيه‌سندن اولان (سورات) شهرينك يرينه قائم اولمشدر . بو شهر ساحل بحرده قوملق اراضيده كائن بركوچك آطه اوزرنده مبنی اولوب دنيانك اك ايشلك ليمانلرندن بريسيدر . شهر مذكور هندستانك بلاد قديمه‌سندن اولميوب ۱٦٦۱ سنه‌سنده اساسی وضع ايدلديكی حالده ايكی‌يوز شوقدر سنه ظرفنده شمديكی معموريتنی اكتساب ايلمشدر . بوشهرك اقليمی‌ده اوروپاليلر ايچون مهلكدر . «بومبايده ايكی دفعه موسم روزكاری اسمسی برآدمك حياتنی محو ايتمكه كفايت ايدر.» سوزی اوراده‌كی اوروپاليلر ميانده ضرب مثل كبی سويلنمكده‌در .

موسم حرارتده بومبای مركز ادارهٔ ولايت اولمق حالنی غائب ايدر . مأمورين حكومت (دكن) ده كائن اولوب ۱٥۰,۰۰۰ نفوسی حاوی اولان و٥٦۳ مترو ارتفاعنده بولنان (پونا) شهرينه نقل ايدرلر .

اوچنجی مركز ولايت اولان مدارس شهری قوروماندل ساحلنده موز آغاچلری وسائر اشجار لطيفه آراسنده بولنوب تجارتجه مهم بريردر .

دكن قطعه‌سنك اك بيوك شهرلرندن اولوب (كستنا) نهرينه صولدن انصباب ايدن ايرماقلردن بريسنك اوزرنده واقع ٤٥۰,۰۰۰ نفوسی حاويدر . بوشهر هندستانك هرطرفنده الماس تجارتيله مشهور بولنان (غولقوند) شهرندن يك‌ده اوزاقده دكلدر .

٢٧٥,٠٠٠ نفوسی محتوی (لوقنوو) شهری غانژ نهرینه منصب اولان (غوستی) نهری کنارنده واقعدر. «هندوستانی» لسانك اك ایی سویلندیکی یردر. فرانسز لسانی ایچون لاتینجه نه ایسه هندوستان لسانیچون‌ده (لوقنوو) اودر.

٢٢٥,٠٠٠ نفوسی حاوی بنارس شهری غانج نهری کنارنده آخاچ شکلنده تأسیس ایدلمش، هندلیلر نظرنده بلاد مقدسه‌دن بولنمشدر. بیك یدی یوز قطعه عبادتخانه‌سی، قرق بیك فقیر وبرهمنلری وصولری مقدس عد اولنان نهری ایله مشهور اولوب هندوستان زوارینك مرکز اجتماعیدر.

ایکی یوز بیك نفوسی شامل بولنان (غوالیور) جسیم قیالر اوزرنده تأسیس ایدلمش بر قلعهٔ جسیمه‌یه مالك اولمق وبوقلعه اطرافه حاکم بولنمق جهتیله شهرت آلمشدر.

ایکی یوز ایکی بیك نفوسی شامل (دلهی) شهری (تار) چولندن پك اوزاق دکلدر. تاتار حکومتی زماننده مدت مدیده مرکز حکومت اولمشدر. شهرمذکور شاه جهان طرفندن تأسیس ایدلمش اولدیغندن هندلیلر آراسنده شاه جهان‌آباد نامیله‌ده یاد اولنور. هندستانك اك قدیم شهرلرندن بریسیدر. ایکی بیك بش یوز سنه‌دن بری ساحهٔ عالمدن کچن انسال هندیه‌نك آثار باقیه‌سنی محتویدر. هندلیلرك اك قدیم آثارینك بقایاسیله هند واسلام طرز معماریسنك اك بدیعه‌کارانه آثاری بوشهرك داخلنده مشاهده اولنه‌بیلیر.

١٧٥,٠٠٠ نفوسی حاوی بولنان (پاتنا) شهری غانج نهری کنارنده یکرمی کیلومترو طولنده بر مسافه‌یی اشغال ایدر. هندستانده اك کلیتلی آفیون یتشن محل بوراسیدر.

(جالنا) نهری اوزرنده واقع اولوب ١٦٥,٠٠٠ نفوسی حاوی بولنان (آغرا) شهری شاه اکبر زماننده بر پارلاق مقر حکومت ایدی.

هندستانك اك کوزل آثار معماریه‌سی قلعه، سرای، جامع شریف، تربه، طاق ظفر وسائره کبی مؤسسات حیرتبخشاسی بوشهرده تماشا ایدیله‌بیلیر.

(دکن) قطعه‌سنك جنوبنده وسطح بحردن ٩٢٤ مترو ارتفاعده کائن میسور ذروهٔ مستویه‌سی اوزرنده بولنان بنکالور شهری ١٨٠,٠٠٠ نفوسی حاوی اولوب لطافت هوائیه‌سیله مشهوردر.

١٦٠,٠٠٠ نفوسی حاوی بولنان (امرتسر) شهری (راوی) نهرندن کشاد ایدلمش برقانال اوزرنده واقعدر. بوشهر (سیق) قومنك بلدهٔ مقدسه‌سیدر.

شهر مذكور هند لسانـنـده (لايموتيلك كولی) معناسنده‌در. فی الحقيقه شهرك كنارنده مبنی اولديغی كول ساحلنده برمكمل عبادتخانه واردركه اون بشنجی عصر ميلاديده ظهـور ايتمش وخلقی بر مذهب جـديده دعوت ايلمش اولان برآدم طرفنـدن تأسيس ايدلمشدر. (سيق) قبائلی وقتيله انكليزلره الك زيادهٔ مقـاومت كوسترمش اولمغله مشهوردرلر.

۱۵۰۰۰۰ نفوسی محتوی بولنـان (غاويپور) شهری بلاد جديده‌دن اولوب شهرت واقعه‌سی ۱۸۳۷ سنه‌سـنده انكليزلرك هندسـتانی غائب ايتملری تهلكه‌سنی حاصل ايتمش اولان قيام عظيم اثناسنده جريان ايتمش وقوعاتدن منبعثدر.

پنجاب ولايتنك مركز اداره‌سی بولنان و(راوی) نهری كنارنده واقع اولان (لاهور) شهری ۱۷۶۰۰۰ نفوسی محتويدر. بوشهر تاتار خانلری آراسنده جريان ايتمش قانلی محاربه‌لرك پك چوق آثارينی محتويدر.

اه‌آباد شهری ۱۶۰۰۰۰ نفوسی محتويدر. هندسـتانك شمال غربی ايالاتنك مركزی اولوب غانج وجامنا نهرلرينك برلشدكلری اووايه ناظردر.

۱۰۰۰۰۰ نفوسی حاوی (جايپور) شهری يالكز وقتـيله (راجيپوت) حكمدارلرينه مركز اولمغله مشهوردركه بو حكمدارلر مدت مديده تاتار خانلرينه قز ويرمكدن استنكاف كوسترمشلردر.

كشمير ويا (سيريناغار) يعنی شمس آباد شهری ۱۲۰۰۰۰ نفوسی محتويدر. تاتار خانلرينـك مقر صيفيسی بوراسی ايدی. بو شهرك جوارنده‌كی جبـال جسيمه اوزرنده سـنه‌نك هرموسمنده قار و بوز بولنور. بوندن طولايی اعتدال هواسی واردر. اطرافنده‌كی كوللر و(جهيلام) وادئ لطيفی‌ده مشهوردر.

سطح بحردن ۱۵۹۵ مترو ارتفاعده واقع بر چوق قنـاللر اوزرينـه مبنی اولديغندن «هندستانك ونديكی» ناميله ياد ايدلمشدر. شهرمذكور اطرافنده‌كی جسيم چنار آغاجلريله‌ده معروفدر. حالبوكه شوچنار آغاجلرندن بشقه غايت بيوك جويز، قواق اغاجلری‌ده موجود اولوب واديلری املا ايلمشلردر. بو شهرك جوارنده بالايه عطف نظر ايدلسـه سربسحاب هيمالايا طاغلرينك منظرهٔ هيبت‌نماسی، بو جبال جسيمه‌دن آشاغی‌يه طوغری عطف نظر اولنسه خوارق قدرتدن نمونه نما اوله‌جق صورتده يتشمش اشجار جسيمه‌دن متشكل اورمانلرك منظرهٔ نظربباسی مشهود اوله‌رق انسان بر موقع مستثناده بولنديغنی تقدير ايدر. بو موقع لطيفك

منـاظر بدیعه‌سی پك چوق شعرای عرب و ایران و هنده تلقین افکار رنکین ایلدیکندن بو یوزدن بی‌نهایه اشعار آبدار وجوده کلمشدر.

۱۳۰۰۰۰ نفوسی حاوی بولنـان احمدآباد شهری قامبای کورفزینه منصب اولان برنهرك کنارنده بنا ایدلمشـدر . بوشهر هندسـتانك اك چوق ابنیهٔ قدیمه وعالیه‌یه مالك شهرلرندن ایسه‌ده اون بدنجی عصردن بری معموریت سـابقه‌سنی غائب ایتمشدر شمدی (غودزارات) مملکتنك مرکز اداره‌سیدر. هندستان اقوامی میاننده اك چوق معابد وجوده کتیرمکله متهملك بولنان و(بودا) مذهبی شعباتندن بریسنه منتسب اولان (جاینا) قومنك اك چوق آثار وابنیـه‌سی احمدآباد شهرنده جوارنده بولنور.

۱۱۵۰۰۰ نفوسی مشتمل اولدیغی حالده غانج نهرینك قسم علیاسی ایله هیمالایا اراسنده واقع (باریی) شهری‌ده معموریت سابقه‌سنی غائب ایتمشدر.

(سـورات) شهری الیوم ۹۱۰,۰۰۰ نفوسی حاویدر. وقتیـله بوشهر اك تجارتکاه برمملکت اولدیغی زمان سـکز یوزبیك نفوسی محتوی ایدی. شهر ایله دکز آراسنده خط اتصال اولان (تاپتی) نهری سیرسفائنه پك قابلیتلی اولمدقدن بشقه برشلاله‌سی‌ده موجود بولندیغندن شوکیفیت شهرك اولکی اهمیت تجاریه‌سنی غائب ایتمسنه باعث اولمشدر .

حکومات مستقله ومحمیه

اولدقجه حائز قوت حکومات مستقله‌دن اولمق اوزره هندستانك هیمالایا سلسله‌سی جنوب اتکلرنده تأسس ایتمش (نوپال) و(بوتان) نامنده ایکی حکومت واردرکه اهمیت موقعیه وحالیه‌لرینه کوره بونلر حقنده بعض معلومات اعطـاسی فائده‌دن خالی کورلمه‌مشدر .

اون‌بش‌ملیون هکتار اراضیدن متشکل بولنان نوپال مملکت وسیعه‌سی (ترای) صحرای مرزغیسندن هیمالایا اتکلرینه قدر ممتد اولورسه‌ده عرضانی اولمقدن زیاده طولانیدر. بومملکتده اقالیم مختلفه آثارینه تصادف ایدیلیر. اهالیسی اوچ ملیون قدر تخمین اولنیور . هندولر غرب طرفنده وتبت نسلنه منسوب اولانلرده وسط مملکتده ساکن بولنورلر . بوایکی نسلك تصالبندن نشأت ایدن ملزلرده مملکتك

شرق طرفنده اختیار اقامت ایتمشلردر. هندولر برهمن وتبت نسلنه منسوب اولانلرده بودا مذاهبنه تابعدرلر. مملكتك مقر اداره‌سی اولوب سطح بحردن ١١٢٧ مترو ارتفاعنده بولنان (قاتماندو) شهری محتوی بولندیغی ابنیهٔ عظیمه وبدیعه جهتیله برموزه عد اولنه‌بیلیر.

سیقیم وبوتان مملكتلری

(نوپال) قطعه‌سنك شرق جهتنده (بوتان) مملكت مستقله‌سی واقعدركه بونكله نوپال آراسنده ٦٥٩,٠٠٠ هكتار اراضیدن متشكل سیقیم مملكت صغیره‌سی واقعدر.

(سیقیم) مملكتی شلاله‌لرینك، انهار سریع الجریانك چوقلغیله مشهوردر. بوشلاله‌لر، بوانهار یالكز مملكت مذكوره‌یه یك قریب بولنان هیمالایا طاغلرنده‌كی جمودیه‌لردن وجوده كلیرلر. بوجمودیه‌لر اولمسه‌ده جساماتی عقله حیرت ویره‌جك اورمانلره مالك بولنان طاغلره متمادیاً یاغان شدتلی یاغمورلر غایت جسیم نهرلر وجوده كتیرمكه كفایت ایده‌جك درجه‌ده‌درلر.

سیقیم قطعه‌سنده یالكز تبت نسلنه منسوب ٦٠,٠٠٠ اهالی ساكندر. بوقطعه‌نك الك مهم شهری سطح بحردن ایكی بیك مترو ارتفاعده واقع (دارجیلنغ) و (سیملا) شهرلریدر.

بوتان مملكتی یوزبیك قدر اهالی‌یی و ٣,٥٠٠,٠٠٠ هكتار اراضی‌یی محتویدر. بومملكتده هیمالایا اتكلرنده‌در. مواقع طبیعیه‌سندن بشقه شایان تذكار برشیئی یوقدر.

حكومات محمیه‌یه كلنجه بونلرك باشلیجه‌لری سیققیم، كشمیر، بهوهوپول، نظام، میسور، تراوانقور وراژپوت حكومتلریدر.

هندستان مضافاتندن اولان سیلان آطه‌سی‌ده شوصره‌ده شایان تذكاردر.

١٧٩٥ سنه‌سنده انكلیزلرك فلمنكلیلردن ید ضبطه كچیرمش اولدقلری حالده سیلان ویاخود سرندیب جزیره‌سی ٦٠,٠٠٠ كیلومترو تربیعنده اولوب ایكی ملیون نفوسی محتوبدر. بوجزیره‌نك سواحلی غایت منحط اولدیغندن هرجهتنده مقدار كلی مملحه‌لر موجوددر. داخلنده طاغلر وغایت جسیم اورمانلر واراضیٔ بی نهایه موجود اولدیغندن زراعت وتجارتجه هندستانك الك ایلری كتمش مواقعدندر.

صنایع وتجارت ومعارف واردو

هندستانده اك زیاده ترقی ایتمش اولان‌شی صنایع نسجیه‌در . بیوك شهرلرده یرلشمش بولنان اوروپالیلر برطاقم مکمل فابریقه‌لر تأسیسیله منسوجات قطنیه وحریریه ، مکمل موصلینلر ، منديللر ، خاليلر ، شاللر وجوده کتیرمکده‌درلر . بو کبی منسوجات وجوده کتیرمك ایله یرلیلردن‌ده ملیونلرجه آدملر مشغول بولنیورلرسه‌ده یرلیلرك النده‌کی آلات وادوات علی‌العموم پك کارقدیم وبسیط شیلر اولدیغندن اجنبی فابریقه‌لرینه رقابت ایتملری ممکن اولمیور . هندستانده اشجار ذی‌قیمت ایشلنمسی ، واسلحهٔ قاطعهٔ مکمله وجوده کتیرلمسی صنعتلری‌ده پك مترقیدر .

هندستانك تجارت داخلیه‌سی مهم دکلدر فقط تجارت خارجیه‌سی پك‌مهمدر ادخالات واخراجات عمومیهٔ سنویه‌سی ایکی‌بچق ملیار فرانغه بالغ اولیور . بالعموم لیمانلرینه داخل اولوب خروج ایدن سفائنك مقداری ۳۰۰,۰۰۰ قطعه‌دن وحجم استیعابیلری‌ده یدی ملیون طونیلاتودن عبارتدر . بوموارداتك جسیمه‌نك درتده اوچی مدارس ، بومبای ، کلکته لیمانلرینه عائددر .

انکلیزلر شمدی‌یه قدر مملکت مذکوره‌ده ۱۲۰۰۰ کیلومترو طولنده شمندوفر و ۳۰,۰۰۰ کیلومترو طولنده تلغراف خطوطی تأسیس ایلمشلردر . هندستانك برسنه‌لك وارداتی بربچق ملیار فرانق تخمین ایدلمشدر .

مملکت مذکوره‌ده امور معارف ۱۸۵٤ سنه‌سنده نشر ایدلمش برقانون مخصوص ایله تنسیق ایدلمشدر . بوقانون حکمنجه کلکته ، بومبای ، مدارسده بردارالفنون وبلاد سائره‌ده اون بر مکاتب عالیه و ۱۸,۰۰۰ قدر مکاتب ابتدائیه وجوده کتیرلمشدر . میسیونرلر ایله سائر ارباب معارف طرفندن تشکیل ایدلمش پك‌چوق مکاتب عالیه دخی واردر .

هندستان اردوسنه کلنجه سکسان بیك کشیسی اوروپالی اولمق اوزره ایکی یوزبیك کشیدن مرتبدر .

*
* *

هندستانك بالجمله انهاریله مواقع سائره‌سنك ویوزبیکدن نقصان نفوسی محتوی بلادینك بوراده تماميله ایضاحنه کیریشه‌جك اولسه‌ق بو اثری سیاحتنامه حالندن

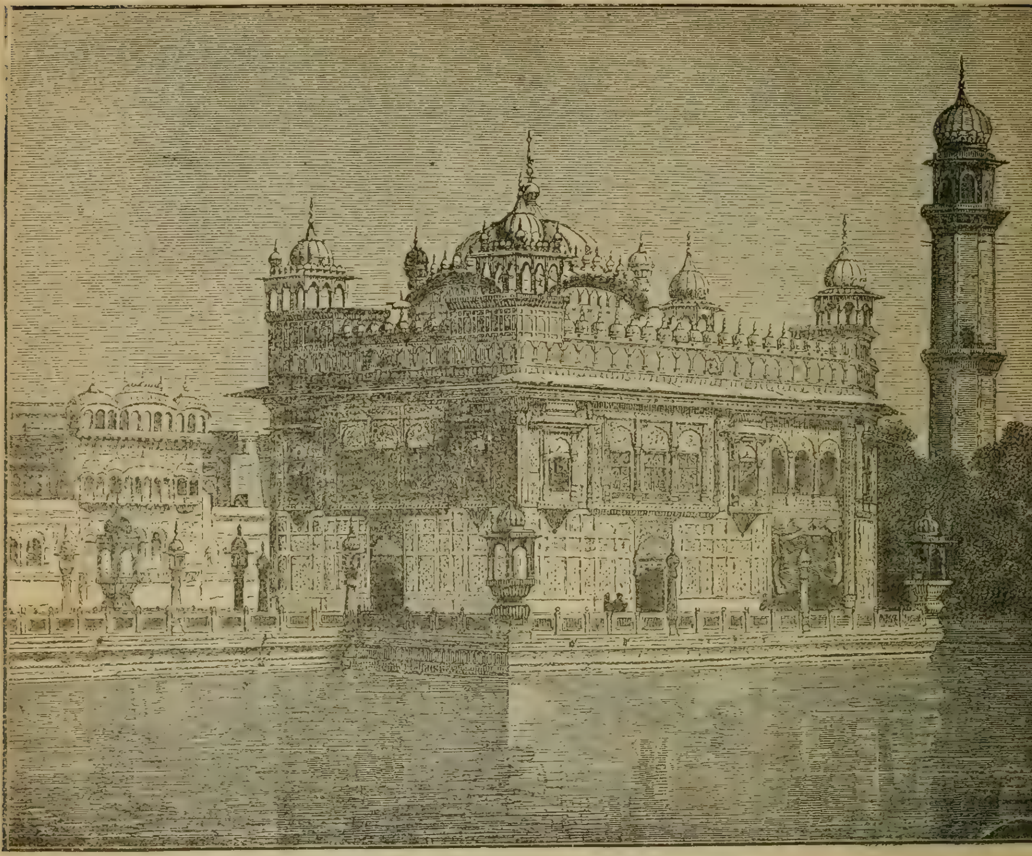

(امرتسر شهرنده‌کی معبد)

چیقه‌رق بر جغرافیا کتابی حالنه کتیرمك لازم کلوب بویله برشی ایسه اساس مقصدمزك خارجنده بولندیغی جهتله بروجه بالا تفصیلات ایله اکتفا ایتمکله وهندستانك اك مشهور مواقع وبلاد وعادات اهالیسی واحوال سائره‌سی حقنده معلومات اعطاسیچون بعض سیاحتنامه‌لرك ترجمه‌سنه ابتدار ایلمکه لزوم کوردك :

بوسیاحتنامه‌لر مختلف زمانلرده مواقع مختلفه‌ده اجرا قلنمش سیاحات اوزرینه یازلمش اولدقلرندن احوال عمومیه‌سی بالاده برنفصیل یازلمش بولنان هندستانك اك مهم مواقعنی وهندستان اهالیسنك اشکال وقیافتلرینی رسملریله برابر انظار قارئینه ارائه‌یه خدمت ایدرك موجب استفاده اوله‌جغنده شبهه ایدیله‌مز .

فرانسز سیاحیننده‌ن اولوب هندستانك اکثر جهاتی کشت وگذار ایله مشهوداتی مجم برجلده درج ایتمش بولنان موسیو (ئه‌دوارقوتو) نك مشاهدات واقعه‌سنی سیلان یعنی سرندیب آطه‌سندن بدأ ایله یازمش اولدیغندن بزده افادات ساده‌سنی بروجه‌آتی یازیورز :

« مارسلیان واپوره راکب اوله‌لی آرتق یکرمی ایکی کون اولمشدر . بو آقشام سیلان آطه‌سنك مرکز اداره‌سی بولنان لیمانه واصل اوله‌جغمزی سویلیورلر . هوا قاپالی ، دکز قاراکلقدر . آقشامه یقین شدتلی بریاغمور یاغه‌رق اورته‌لق عادتا سرینله‌مش ، میزان‌الحراره یکرمی بش درجه‌یی کوسترمکده بولنمشدر . پورت‌سعیددن بری ایلك دفعه میزان‌الحراره‌نك بودرجه‌یی کوستردیکنی کوریوردق . ابوالبشرك محل ظهوری اولمغله مشهور بولنان وقدما طرفندن (ناپروبان) نامیله یاد اولنان سیلان جزیره‌سنی بویله یاغمورلی برهواده اوزاقدن کورمکی آرزو ایتمز ایدم . فقط طالع بونی اقتضا ایدیور ایمش ! ایکی صاغناق آراسنده اوزاقلره عطف نظر دقت ایلدیکمز زمان افقده ، اطرافنده قوشاق کبی بیاضه قاچار بر شی بولنان قویو یشیل برچیزکی مشاهده ایلدك . بوراسی صیق اورمانلری وطالغه‌لرك علی‌التمادی چارپدیغی موز آغاجلرینی حاوی بولنان سیلان آطه‌سی سواحلی ایمش . کیت‌کیده جزیره‌یه یاقلاشدقدق . غریب‌الشکل بر صندال بزی استقباله کلدی . بوصندالك ایچنده بولنانلرده بنم ایلك دفعه کورمکده اولدیغم البسهٔ غریبه ایله ملبس بولنیورلردی . مکر بوصندال ایله کلنلر قلاووز ایمش . راکب اولدیغمز (آنادیر) واپورینی آلوب شماندیره‌یه قدر سالماً ایصال ایلمك وظیفه‌سیله مکلف ایمش .

سیلان جزیره‌سنده درت کون قاله‌جغم جهتله اطراف ومحاسنی کزه‌بیلیر ایدم . اوروپادن بورایه کلن ویولده برایکی هفته مدت بحرمحیط هندینك منظرهٔ یکنسقنی وخالی وایصسز چوللری مشاهده‌دن‌بشقه برشیئه‌موفق اوله‌میان سیاحین ایچون باشدن باشه خضارت‌نما کورینن تپه‌لرله موز آغاجلری آراسنده کیزلنمش کبی بولنان بیاض رنکلی خانه‌لرك منظره‌سی جالب انظار اوله‌مق ، جزیره‌نك بدایع نشو ونماسندن نشان ویرن نباتاتی ایلك دفعه کوربورسه تماشای واقعندن حاصل اوله‌جق لذت وحیرت فوق‌العاده‌یی تعریف ایتمك ممکن اوله‌مز .

اطرافده هر نره‌یه باقسه ، نه‌یه عطف نظر دقت ایتسه کندیسنه سزای تدقیق برجهت عرض ایلدیکنی کوریرز . یکپاره بر آغاج کوده‌سی یونتیلمق صورتیله

وجوده کلمش اولان طار و اوزون قایقلر واپورك اطرافنی احاطه ایدرلر . بوقایقلردن هر بریسنك صاغ وصول جهتنده قایقدن آلتی قدم آچیقده، اکری بر دکنکك اوزرینه مربوط اوله‌رق ایکی آغاج کوده‌سی بولنورکه بونلر قایغك دورلمسنی منع ایچون ترتیب ایدلمش برنوع صالدر. بوصورتله ترتیب وتجهیز اولنمش اولان قایقلره اوزاقدن باقیلنجه سطح دریاده بیوك براوروجکك یوریمکده اولدیغی ظن اولنور .

هرنه اولورسه اولسون بوجنس قایقلر استعمال اولندقلری مواقعك احوال خصوصیه‌سنه پك موافق اوله‌رق وجوده کتیرلمش شیلردر . (غال) لیماننك مدخلنده پك چوق دوکوتی بولندیغی جهتله بوراده اك کوزل هوالی زمانلرده بیله شدتلی برچرپنتی موجود اوله‌رق آمدوشد سفائنی اشکال ایدر . برحالده‌که هوا آزاجق شدتله اسدیکی زمان بشقه جنس صندال وقایغك اوراده طولاشمسی ممکن اولمز .

هندلی قایقجیلرده قایقلری درجه‌سنده جالب نظر دقت اوله‌بیلیرلر . اوزرلرینه یالکز بلندن باغلانمش بوی انتاریسی کبی برشی کیین ، صاچلرینی طوپلایوب باشلری اوزرنده بغدادن برطاراق ایله طوپ صورتنده ترتیب ایدن بوآدملر طونج رنکنده‌کی کوکسلرینی ، قوللرینی انظار حیرته ارائه ایدرلر .

(پوآنت دوغال) دنیلوب ٦ درجه ٣ دقیقه عرض شمالی و ٧٧ درجه ٥٣ دقیقه طول شرقیده واقع بولنان شهر سطح بحردن پك‌ده یوکسك اولمیان بربرون اوزرنده بولنوب فلمنکلیلر زماننده قالمه برسور ایله محاطدر .

اوچ طرفدن بحره ناظر اولوب اوزرلرنده چمن بیتمش اولان شو اسکی حصارلر بوکون دخی اهالینك تنزهکاهیدر . شهرك سوقاقلری طاردر . خانه‌لر ایسه برر قاتلی اولدقلری حالده جمله‌سنك سوقاغه طوغری چیقمش برر جومباسی واردرکه اوزون اوزون دیرکلر اوزرینه اوطوردلمشدر.

ساحلده بری انکلیز، دیکری فرانسز اولمق اوزره ایکی اوتل واردر . بزی اصل هندستانه نقل ایده‌جك اولان (مه‌ینام) واپورینك ورودینه انتظاراً فرانسز اوتلنه ایندك . بواوتلده هرشی جریان هوایی تسهیل ایده‌جك صورتده ترتیب ایدلمشدر . یتاقلر دائما اوطه‌نك اورته‌سنه قونلمش، قپولر قفسلی یاپلمش، هراوطه آراسنی فصل ایدن دیوار بر ارتفاع معینه قدر چیقارلمش ، طاوان غایت یوکسك اولدیغی حالده طاوان آراسی فلان براقلمه‌مشدر .

هوا آلمق جهتیله بو اصول انشا ایی ایسه‌ده دیگر نقطهٔ نظرلردن پك‌ده ایی دکلدر. دیگر اوطه‌لرده هرنه سویلیر، یاپیلیرسه جمله‌سی سمع اطلاعمه واصل اولان اوطه‌مده کندمی بردرلو خصوصی بریرده عد ایده‌میور ایدم.

شهرك مرکز تجارتی اولان موقع ایله محلاتی وپازار یری آراسنده بیوجك برمیدان واردر. هروقت غلبه‌لك اولان پازار یری اجنبیلر ایچون شهرك الك زیاده جالب دقت اولان بر نقطه‌سیدر. موز، آناناس، پورتقال واسامیسنی بیلمدیکمز، شکلنی ایلك کوردیکمز انواع میوه‌لر بوراده سرکیلره قونلمش صاتیلیر، صاتیجیلر بر ییغین حبوبات ویا سبزوات آرقه‌سنده اوطوروب مشتری ورودینه انتظار ایدر. دیگر برطاقم صاتیجیلرده پك‌ده ایی قوقیان بالق، ات کبی قیزاردلمش شیلری، منظره‌سی پك‌ده اشتها آور اولمیان حلویات وساٸره‌یی اوروپالیلرك انظار اشتهاسنه عرض ایدر. دها براز اوته‌ده بالق پازاری بولنورکه براجنبی ایچون هرزمان کوریله‌جك یرلردندر.

شهرك کنیش وایی حالده بولنان قالدیرملری موز، هندستان جویزی آغاجلریله محاط بولنور. بتون سوقاقلر بوحالده‌در. قالدیرملرك ایکی جهتنده بامبو آغاجندن یاپلمش، خرما آغاجی یاپراقلرندن معمول حصیر ایله ستر ایدلمش خانه‌لر موجود اولوب صاحبلری شواقلیم لطیف ایچنده بختیارانه یشامقده اولدقلرینی کوستره‌جك بروضع ایله خانه‌لرینك قپولری اوکنده اوطوریرلر. طاقم طاقم چپلاق چوجقلرده قوملر اوزرنده شاطرانه اویون اوینامق ایله مشغول بولنورلر.

قادین ارکك مملکتك بالجمله اهالیسی دیشلرینه پك زیاده اعتنا ایدرلر. برترکیب مخصوص استعمالیله دیشلری قرمزی‌یه بویامدقلری زمان غایت تمیز وبیاض ومنتظم برحالده بولندیریرلر. دلیقانلیلر اکثریا سیاه اولان صاچلرینی کمال اعتنا ایله طارایه‌رق هندستان جویزی یاغیله یاغلادقدن صکره بوکلم بوکلم اوموزلرینه طوغری صارقیدرلر. بعض کره‌ده اوزون صاچلرینی طوپلایه‌رق باشلری اوزرنده طوپ تشکیل ایتدکلرندن اجنبیلر بونلری قادین ظنیله خطایه دوچار اولورلر، یاشلیجه آدملره کلنجه، بونلر سیلانلیلرك البسهٔ ملیه‌سی اولان اوزون اتکلکدن بشقه بیاض پاموقلی قماشدن‌ده برچاکت کییرلر. تراش ایدلمش چکه‌لریله فاووریلرینه باقیلنجه اوروپاده‌کی قهوه‌خانه غارصونلری خاطره کلیر. کوچك واوتانغان اولان قادینلر براجنبی کوریر کورمز کندیلرینی صاقلارلر. بونلرك البسه‌سی همان ارککلرك

لباسنه معادلدر . یالکز اوموزلرینك برقسمنی نظرلره کوسترمك صورتیله کوکسلرینی برکوملك ایله ستر ایدرلر .

بوراده پك کثرتلی بولنان مسلمانلر تراش ایدلمش باشلری وشکرجی کلاهی طرزنده‌کی سیوری سرپوشلریله چارچابوق طانیله‌بیلیرلر . اکثریا صاری ایپکدن یاپیلان بوکلاهلر ایچه بهالیدر .

سوقاقلرده‌کی آمدوشد دائمی‌ده جالب نظر دقت اولمقدن خالی قالمز . کاه دریسی اوزرنده برچوق وشمیات غریبه وجوده کتیرلمش کوچك اوکوزلرك قوشولی بولندیغی برعربه‌نك حرکات بطائتکارانه‌سی، صاحبنك آغیر آغیر آرابه آرقه‌سندن کلدکده اولدیغی، کاه شهره کلدکده بولنان غریب القیافه کویلیلرك غلبه‌لکی مشهود اولور . بوکویلیلرك جمله‌سنده اقالیم حاره‌یه مخصوص برنباتك کنیش ومدور یاپراقلرندن بردانه‌سی بولنورکه یاغمور یاغدیغی زمان بونی برشمسیهٔ طبیعیه اولمق اوزره استعمال ایدرلر . دها براز اوته‌ده باشلری کاملاً تراش ایدلمش، طونجلی رنکلی برطاقم بودا راهبلری کوریلورکه بویدن بویه اوزون صاری بر لباس کیمشلر، اللرینه اقالیم حاره‌یه مخصوص نباتاندن بریسنك یاپراغندن یاپلمش بریلپازه آلمشلردر . آنلردن اوته‌ده دخی مالابار سواحلی اهالیسندن اولوب سیلانلیلردن دها سیاه برطاقم آدملر کوریلورکه اوزرلرنده بر قیصه طوندن بشقه البسه یوقدر .

* * *

سیلان جزیره‌سنده بولندیغم مدت ظرفنده برکون (واقواللا) دینلن محله برتنزه اجرا ایلدك . بو جزیره‌یه کلن اجنبیلره یرلیلرك توصیه‌سندن خالی قالمدقلری بو تنزه جزیره‌نك قوهٔ خارق العادهٔ انباتیه‌سی حقنده اجنبیلره برفکر اعطاسنه خدمت ایدر .

جزیره داخلنده برمحلدن دیکرینه کتمك ایچون انکلیز مأمورین حکومتنك آرابه‌لر حقنده وضع ایلدیکی تعرفه پك معتدلدر . فقط سیاحین ترجمان وسائره صفتیله یانلرینه کلن آدملره قارشی احتیاطلی طاورانملیدرلر . چونکه بوقبیل آدملر یکدیکرینك شریکی اولدقلرندن نصل اولورسه اولسون تعرفه احکامی خارجنه چیقه‌رق اجنبیی آلداتمغه سعی ایدرلر .

آرابه‌یه راکباً شهردن چیقوب‌ده ایچری‌یه طوغری ایلریلدکجه موز آغاجلرندن

بشقه آغاچلرده‌ده تصـادف اولنور . لکن هر یرده اڭ چوق بولنان آغاجلر موز آغاجلری اولدیغندن انسـان هر آن ممالك حاره‌ده بولنـدیغنی خاطرینه کتیرر . راکب اولدیغمز آرابه‌نڭ کمال سرعتله حرکت ایتمکده اولمسیله برابر یاری وجودلری چپلاق کسکین نظرلی برطاقم چوجقلر اللرنده برر دمت چیچك اولدیغی حالده کمال شطارتله آرابه‌یی تعقیب ایدوب وقت وقت دمتلری بردست مهارت ایله آرابه ایچنه آتمقده ایدیلر . بونلر کوله‌رك کولدیره‌رك بخشش آلمق غیرتنده بولنورلر. لکن بزی تعقیب ایدن چوجوقلر اوقدر چوق ایدی‌که یانمزه آلمش بولندیغمز اوفاقلقلر براز صـکره کاملاً توکندی . اڭ صـکره قالانلر کرچه بزدن بخشش آله‌مه‌مشلرسه‌ده ینه عارسزلق ایتمیوب بزی نازکانه سـلاملایه‌رق « الله سلامت ویرسون! » سوزلریله یانمزدن انفکاك ایلدیلر. شوممکتده ساکن بولنان اهالینك اخلاق حسنه صاحبی، لطیف انسانلر اولدقلرینه چوجوقلرینك بوحال و معامله‌لاتی‌ده دلیلدر .

هر خطوه‌سی بزم ایچون باعث تزاید حظ وذوق اولان برسـاعت قدر سـیاحتدن صکره محل مقصودمز اولان (بونغالوو) موقعنك بولنـدیغی تپه‌نك اتکنه واصل اولدق. هندستانك هرجهتنده اولدیغی کبی (سیلان) جزیره‌سنده‌ده اجنبیلرك صیفیه‌لری بولنان ویاخود اقالیم حاره شـدائدندن تحفظ ایچون انشـا قلنمش مسا کنی حاوی اولان هر محله (بونغالوو) نامی ویریلیر . بوراده بولنان برچارطاق آلتنده بزه سوددن، موزدن، ماندارینه‌دن. وسیلان اهالیسنك (اوکوز قلبی) دیه تسمیه ایلدکلری طانمدیغمز دیکر ایری میوه‌دن مرتب برطعام چیقاردیلر. بومیوه‌نك اوزرنده‌کی سرتجه قابوق چیقارلدقدن صکره آلتندن غایت بیاض ورایحهٔ لطیفه‌یی حاوی وغایت لذیذ قایماق کبی براپج چیقارکه انسـان بونی یدکجه ییه‌جکی کلیر . (بونغالوو) تپه‌سندن باقلدیغی وقت نظر تپه‌نك زیرنده موجود برکوچك کول ایله هرطرفی محاط بولنان برنج تارلالرینی کورر. بوکولدن چیقان برکوچك نهر انظاری مفتون ایده‌جك درجه‌ده خضـارت نما براووه ایچنده ییلان قاوی جریان ایلر . بوتپه‌یه حاکم اوله‌رق براز اوته‌ده موجود وهرجهتی بالطـه دکمدك اورمانلرله مستور برسلسلهٔ جبل میاننده (ذروهٔ آدم) دیه معروف اولوب ۲۲۷۹ متره ارتفاعنده واقع تپه کوریلور .

یمکی یدکدن صـکره آرابه‌مزك بولنـدیغی محله عودت ایدرك راکب اولنجه

لطيف براورمان ايچنده دوام ايدن طريقی تعقيب ايله (جنناموزغاردنس) دنيلن دارچين، قرانفيل وسائر بهارات ونباتات نادره يتشديرمك اوزره سيلان واليسی طرفندن تأسيس قلنمش اولان باغچه‌يه كيتدك بورايه مواصلتمزده كوچك برنهردن چيقه‌رق ساحلده كونشلنمكده اولان تمساح جنسندن بر حيوانك استراحتنی بوزه‌رق بيچاره‌يی مجبور فرار ايلدك.

بورايه واصل اولمزدن برقاچ دقيقه اول اورمانده برطاقم شاقلابان ميمونلر ايله لحم لذيذی سيلان آطه‌سی ذوق آشنالرينك اك نفيس طعامنی تشكيل ايدن ودريسی يشيله قاچار صاری رنكده بولنان جسيم بركرتنكله‌يی كورمشيدك.

باغچه‌يی گچدكدن صكره براز اوزاقده (بودا) مذهبنه مخصوص بر عبادتخانه‌يه تصادف ايلدك. بركوچك بخشش مقابلنده عبادتخانه‌نك درونته قبول ايدلدك كه بورادە الوان كونا كون ايله تلوين ايدلمش اوچ عدد جسيم هيكلك قارشيسنده بولندق. بو عبادتخانك خارجی كزنتی محلنده بولنان اويمه طاشلر حقيقةً جالب نظر دقت اوله‌جق درجه‌ده استادانه ياپلمش ايدی. بويونتمه طاشلر اوزرنده جنت وجهنمك وديكر برطاقم غرائب اعتقاداتك تصويرلری موجود اولوب بونلرك جمله‌سی ساده‌لك وطرز نحت جهتيله مصريون قديمه‌نك آثارينی آكديرر ايدی. حتی تصاوير ميانده مصرليلرك قوش قاغه‌لی انسانلرينی‌ده كوره‌بيلدم. هندستان اديانی ايله مصريون قديمه‌نك آثاری آراسنده شويله بر مشابهتك تدقيقنی اربابنه حواله ايدرك بن يالكز مشابهتك وجودينی ارائه ايله اكتفا ايلدم.

بو عبادتخانه‌دن چيقوب براز دها قطع مسافه ايتدكدن صكره (قولومبو) ليماننه كيدن طريق حيرتبخشايه داخل اولدق، برمدت‌ده بوطريق لطيف اوزرنده قطع مسافه ايتدكدن صكره سياحت واقعه‌مزدن فوق‌العاده خشنود اولديغمز حالده پورت دوغاله عودت ايلدك.

بركونده پورت‌دوغال ايله ماتورا آراسنده كل‌يوم آمد وشد ايدن يولجی آرابه‌لرينك منتهیٔ عزيمت بولنديغنی كوره‌رك جزيره‌نك ساحل جنوبيسنده وپورت‌دوغالدن قرق آلتی كيلومترو مسافه‌ده واقع ماتورا شهرينی‌ده كورمك ايچون حركت ايلدم. آرا يرده‌كی مسافه‌نك نصفی قدرنده طريق ساحل بحری تعقيب ايدر، طريق مذكور اوزرنده هرآديمده آتلی ياياپك چوق يولجيلره تصادف اولنوركه بوآمدوشد دائمينك اك بيوك قسمنی اوكوز آرابه‌لری تشكيل

ایدر. بو طریق اوزرنده هر ایکی یوز آدیم مسافه‌ده هندستان جویزی آغاجلری آراسنده صاقلانمش برمسکنه تصادف ایدلمك ضروریدر.

سیلانلیلر ایچون حقیقةً بر لطف مخصوص الهی اولان بو آغاجلر جزیره‌نك هر طرفنده غایت حیرت بخش بر سرعت ایله نشوونما بولورلر. بر هندستان جویزی یره کومولدکدن درت سنه صکره بر شجر جسیم وعظیم حالنی آلوب اطرافه دال، بوداق صالیویرمش کورینیر. دردنجی سنه‌دن اعتباراً آغاج میوه ویرمکه باشلار. بو جنس آغاجلر آلتمش سانتی‌مترو چوره‌سنده برکوده‌یی حاوی اوله‌رق اکثریا اوتوز مترو ارتفاعنده اولورلر. ایلك سنه‌لری غایت طوغری چیقارسه‌ده مؤخراً باشی آرتدقجه قامتی‌ده برانحنای لطیف پیدا ایدر. بویله بر آغاج بلا انقطاع تام اللی سنه مدت میوه ویریر هر آی چیچك آچدیغی جهتله سنه‌نك هر موسمنده اوزرنده یتشمش ویاخود یتشمك اوزره بولنمش کلیتلی میوه‌لر بولنور.

آغاجك میوه‌سی ینلمك، ایچنده‌کی سودکبی بر ماده‌سی ایچلمك ویاخود میوه‌دن اسپرتو وباغ چیقارلمق صورتیله استفاده اولندیغی کبی محروقات کبی استعماله اولندیغی‌ده واردر. بوندن بشقه میوه‌نك اطرافنی صاران الیافدن ایپ کبی اشیا دخی اعمال اولنور. میوه‌لرك منتهالرنده بولنان طومورجقلرده هندستان اهالیسی طرفندن سبزه مقامنده استعمال اولنور. آغاجك یاپراقلرندن، حصیر، سپت شاپقه ولباس بیله یاپارلر. اهلی فیللری بو یاپراقلرله بسلمك‌ده ممکندر. هندستان جویزی آغاجلرینك کراسته‌سی هر درلو انشا آتده قوللانلدقدن بشقه طوغرامه‌جیلق ومکمل او اشیاسی وجوده کتیرمك ایچون‌ده استعمال ایدیلیر. حالبوکه بو تعداد ایلدیکمز شیلر شوقیمتدار آغاجك هندستانده استعمال ایدلدکده اولدیغی بیك درلو ایشلرك آنجق بر قسم جزئیسیدر. بز (ماتورا) سیاحتندن بحث ایده‌جك ایکن سوق کلام ایله بشقه شیلر حقنده معلومات ویرمکه باشلادق. بناءً علیه سوزی ینه او سیاحته عطف ایدەلم: آرابه‌مز بزی کوزل وادیلردن کچیره‌رك بش آلتی بیك نفوسی، خسته‌خانه‌یه تحویل ایدلمش بر اسکی قلعه‌یی و بر محکمه‌یی محتوی بولنان ماتورا قصبه‌سنه واصل اولدق. بوراده بر کوندن زیاده طورمدم. آقشام ینه کلدیکم طریق ایله بورت دوغاله عودت ایدوب ایرتسی کونی (مایتام) وابورینه راکباً اورادنده حرکت ایلدك.

سیلانده ایلك اقامتم اولان شو درت بش کون ظرفنده کونده بر ایکی دفعه

(مدارس یرلیلرندن بری)

بارداقدن بوشانیرجه‌سنه یاغمور یاغار ایدی. هر بر صاغناق آره‌سنده کونش ظهور ایدرك نشر ضیا ایلرسه‌ده حرارت ضیاسی ممکن دکل یر اوزرنده بریکمش بولنان صولری امحا ایتمکه کفایت ایده‌مزدی. سیلان آطه‌سنك اقلیمی دنیانك اك رطوبتلی مواقعندندر. لکن دکزك قربیتی ومتمادیاً یاغان یاغمورلرك تأثیریله مملکت مذکوره‌ده حرارت تحمل ایدیله‌جك درجه‌ده‌در. جزیرهٔ مذکوره‌ده میزان الحراره نادراً ۳۰ درجه‌یی تجاوز ایدر. کیجه ایله کوندوز آراسنده درجهٔ حرارت آراسنده حس ایدیله‌جك درجه‌ده تفاوت اثری کوریلیر.

٢

(قاندی)

پورت دوغالدن حرکت ایلدیکمز زمان واپورمزك قپودانی هانکی کون وهانکی ساعتده (قولومبو) لیمانته واصل اوله‌جغمزی بیان ایلمشیدی. بو آدمك افاده‌سی پك طوغری اولدیغی صکره‌دن تحقق ایلدی. فی‌الحقیقه وقت معینده سفینه‌مز منحط وهندستان جویزی آغاجلریله مستور بر ساحلدن ایکی کیلومترو آچیقده دمیرله‌دی‌که طالغه‌لر بوساحله اوروب پارچه‌لندقجه کوپوکه منقلب اولقده وکوزك آله‌بیلدیکی مسافه‌یه قدر امتدادله بربیاض چیزکی صورتنده کورنمکده ایدی. (قولومبو) شهری قرمزی طاملی خانه‌لری، فناری، کلیسالری ایله آغاجلر آراسنده یاری یاری‌یه نظردن مستور اوله‌رق قارشیمزده طوریور ایدی.

واپورك دمیرله‌دیکی نقطه‌دن ساحله چیقمق هم اوزون، هم‌ده مشکل برشیدر. قولومبوده بر امنیتلی لیمان موجود اولمدیغی حالده دکز هر کون متلاطمدر.

سیلان جزیره‌سنده سیاحتم (قاندی) شهرینی زیارتله اورادن‌ده داخله‌کی قهوه‌لکلری تماشایه کیتمك ومتعاقباً قولومبویه عودت ایدرك شهر ایله جوارینی اییدن ایی کزمك مقصدینه مبنی ایدی. حتی قولومبودن صکره براً پورت دوغاله کیده‌جك، اوراده مارسلیایه متوجهاً حرکت ایدن (سند) نام مسافری واپورینه راکب اوله‌جق ایدم.

قولومبو لیمانی ایله جزیره‌نك اسکی مرکز اداره‌سی بولنان وساحلدن یوز یکرمی کیلومترو ایچرده بولنان (قاندی) شهری آراسنده ۱۸۷۰ سنه‌سندن بری برشمندوفر خطی موجوددر. ترنلر بو مسافه‌یی درت بچق ساعتده قطع ایدرلر.

قولومبوده‌كی شمندوفر ايستاسيونی غايت نظرربا برموقعده واقعدر. شمندوفر خطی يك مكمل صورتده تأسيس ايدلمش اولديغی كبی واغونلرده تأمين استراحت ايده‌جك صورتده‌در. جوارده‌كی قيرلر صورت دائمه‌ده نباتات هردم تازه ايله مزيندر. بورالرده اشجار ونباتات اوقدر متنوع واودرجه كوزل يتيشمشدركه انسان قوهٔ فاطره‌نك شو عنايتنه باقه‌رق حيران اولور. شمندوفر اوزرنده آمد وشد ايدن ترنلرده بولنانلر همان هرآديم باشنده موز وهندستان جويزی آغاجلريله مستور مواقعه، نهرلره، ايرماقلره، بالطه دكمدك اورمانلره تصادف ايدرلر. انسان برلطافت دائمه ايچنده سياحت ايديور كبی كورينير. مسافه‌نك اوچ ربعی قطع ايدلدكدن صكره يول يوقوشلانمغه باشلار. خط بر جسيم اورمان داخلنه كيرر، يالچين قيالر ايچنده آچيلمش بر اوزون چيزكی اوزرنده دوام ايدر ونهايت قهوه آغاجلری مزروع بولنان مواقعه واصل اولور. واغونك پنجره‌سندن باقدجه آشاغيده بر چوق درين ومنبت واديلرله بی‌نهايه انهار، هريرده سطرنج‌واری ترتيب ايدلمش وبول صويه غرق ايدلمش بی‌نهايه پرنج تارلالری كورولپوردی. اوزاقلره عطف نظر ايديلنجه صرتلری اورمانلی، تپه‌لری دومانلی طاغلر كوريلير. هرطرفده رطوبت نشف ايدر. قيالرك اوزرنده، يوللرك كنارنده يوصونلردن، هردرلو نباتات وسائره‌دن مرتب بر نطع زمردين موجود اولديغی مشاهده اولنور. صارماشيق وسائره كبی نباتات متشبثه الك بيوك آغاجلرك بالاسنه قدر چيقه‌رق آنلری نظرلردن ستر ايده‌جك برحال حاصل ايتمشلردر.

يولك الك حاكم نقطه‌سی اوزرنده دكزدن تقريباً آلتی يوز مترو مسافه‌ده بر ستون دكز ايدلمشدر. بوستونك بولنديغی نقطه‌دن اعتباراً يول آشاغی‌يه طوغری اينمكه باشلار. اوچ چاريك ساعت صكره‌ده قاندی ايستاسيوننه مواصلت اولنور. بورايه مواصلتمزده قولی دنيلن هنديلردن بريسی يانمه كله‌رك بنی كول كنارنده وبودا عبادتخانه‌سی قارشيسنده غايت لطيف بر موقعده كائن (قوئينس اوتل) نام انكليز اوتلنه ايصال ايلدی.

كوچك بركولك ساحلنه ياصلانمش، برطاقم خضارت‌نما تپه‌لرك احاطه ايلديكی بر وادی دروننده تأسيس ايدلمش كوچك (قاندی) شهرينك موقعندن‌دها لطيف برير تصور آيديله‌مز. شهرك موقعی سطح بحردن بشيوز مترو يوكسكده بولنمق حسبيله هواسی‌لطيف ومعتدلدر. قولومبوده درجهٔ متوسطهٔ حرارت ٢٦ درجه‌دن عبارت اولديغی حالده (قاندی)‌ده ٢٢ درجه‌يی تجاوز ايتمز.

کولك کنارنجه دوام ایتمك اوزره وجوده کتیرلمش بر شوسه باشدن باشه آغاجلرله مستور اولوب کول جهتنده‌کی استناد دیواری سرایا پارمقلق ایله تزیین قلنمشدر. کولك اورزنده چیچك سپدینی آکدیراجق صورتده برکوچك جزیرهٔ لطیفه موجود اولوب بونك اوزرنده‌کی (بامبو) آغاجلری داللرینی بر صورت جاذبه‌کارانه‌ده کولك سطح مجلای لاجوردیسنه طوغری عکس ایتدیرمشلردر. کولك قارشی ساحلنده انکلیزلر ایله زنکین یرلیلرك اقامتکاهی بولنان بر طاقم لطیف خانه‌لر، کاشانه‌لر موجوددر. بیوك باغچه‌لرك درونده‌کی یوللری آکدیراجق صورت لطیفه‌ده ترتیب ایدلمش برطریق ساحل مذکوری دائراً مادار قوشاتمشدر. بر باشدن دیکر باشنه قدر آنجق بر ساعتده مرور ایدیله‌بیلن بو طریق خرما آغاجلری ایله اشجار سائره‌نك وکوکاری آلتون رنکنده مشهود اولدیغی حالده یوقاری طرفلرندن یشیل داللر صالیویرمش بامبو آغاجی اوبکلرینك تشکیل ایلدیکی لطیف کولکه‌لرله سایه‌دار اولمشدر.

سیلان حکمدارلرینك اسکی مقر اداره‌سی اولان بوشهر شمدیکی حالده انجق یکرمی بیك نفوسی حاوی برشهر صغیردر.

سیلان جزیره‌سی والیسنك قوناغی انکلیز پارقی صورتنده طرح ایدلمش ولطیف آغاجلرله طولدیرلمش جسیم برباغچه‌نك اورته‌سنده واقعدر.

قاندی حکام سابقه‌سنك اسکی سرایی نصفاً خرابه حالنی آلمش اولدیغی حالده دائرهٔ عدلیه اتخاذ اولنمشدر. بو دائرهٔ جسیمه‌نك جناحلرندن بریسنده (بودا) نك دیشی حفظ اولنان معبد بولنمقده‌در. بودانك دیشی وقتیله پورتکیزلر زماننده معبد درونده ظهور ایتمش بر یاغین اثناسنده یانمش ایسه‌ده صکره‌دن نصلسه ینه پیدا اولدیغندن شمدی ایری بر اوکوز دیشی صورتنده مشهود اولمقده‌در.

دیشك محفوظ بولندیغی معبد کوچك و قاراکلقدر. منظرهٔ خارجیه‌سی‌ده ایی دکلدر. یالکز دیوارلرنده پك کوزل اویمه رسملر موجوددر. بو رسملرده جهنمك آلولری وسائر عذابلری پك مدهش صورتده تصویر ایدلمشدر.

صاری لباس کیمش، باشی تراش ایدلمش برراهب بنی معبدك برنجی قاتنه چیقاردی. بوراده بردمیر پارمقلغك آرقه‌سنه وضع ایدلمش وصوم کوموشدن اعمال ایدلمش بولنان بیوك بر ایستاتو ایله برچوق کوچك ایستاتولری وسائر اشیای روحانیه‌یی بکا کوستردی. بودانك دیشنه کلنجه زیرده مندرج رسمندن

مشهود اوله‌جنی اوزره برچرچیوه‌لی جام داخلنده محفوظ اولوب یالکز پك بیوك ایام مخصوصه‌ده میدانه چیقاریلیر. راهبلر بنی معبد مشتملاتندن صو ایله طولو بیوك برخندقك اوزرنده مثمن صورتنده یاپلمش برکوشکه دخی ایصال ایلدیلر. بوراده سیلان لسانیله یازلمش پك چوق کتب قیمتدار موجوددر. بنم زیارتم دوام ایتدیکی مدتجه معبد داخلنده چیغرتمه وسائره‌دن عبارت برموزیقه‌نك صداسی ایشیدلمکده ایدی. آرتق معبددن چیقه‌جغم زمان موزیقه‌جیلر طاقمله نی تشییعه کله‌رك برطرفدن موزیقه چالمقده ودیکر جهتدن‌ده اوزرمه آووچ طولوسی بیاض یاسمین چیچکی آتمقده ایدیلر.

معبددن آیری اولدینی حالده ابی بریول ایله آکا مربوط بولنان مربع الشکل بیوك برکوشك اوچ جهه‌سندن کوله طوغری چیقمق اوزره انشا ایدلمشدر. وقتیله بوراسی سرای حکمداری اقسامندن بریر ایمش. شمدی ایسه کتبخانه وقونسر صالونی خدمتنی کوریر ایمش.

*
* *

آقشام اوتله عودت ایدوب سفره‌یه اوطوردیغم زمان بنم کبی ایکی اجنبینك‌ده اوتلده مسافر اولدقلرینی کوردم. بونلردن بریسی براسوبچره‌لی، دیکری‌ده بریونانلی ایدی. ایکیسی‌ده برقاچ کون اول سیلانه کلمشلر ایدی. ینه او آقشام قهوه زرع اولنان محلره متوجهاً حرکت ایدرك (قاندی) شهرینك سکسان کیلومترو جنوب جهتنده‌وجزیره‌نك الك یوکسك طاغلرینك‌واقع بولندیغی (نوئه‌رائلیا) صیفیه‌سنه قدر کیده‌جکلردی. بوایکی سیاح شوکوچك سیاحت اثناسنده بنم دخی کندیلرینه رفاقت ایتمه‌می مصراً تکلیف ایلدیلر. بن ایسه ذاتاً سیاحت مقصدیله اورایه کلمش بولندیغمدن ایکی مکمل آرقداش کورونجه تکلیفلرینی مع الممنونیه قبول ایلدم.

ساعت آلتیده قاندیدن آلتی کیلومترو اوزاقده وقولومبو طریقی اوزرنده کائن (پارادنیا) استاسیونه کتمك اوزره شمندوفره‌را کب اولدق. بواستاسیوندن بدأ ایله اوتوزایکی کیلومترو امتدادنده انشا ایدلمش اولان برشعبه خطی دها جنوبده واقع (ناوالاپتیا) شهرینه طوغری کیدر؛ بز اون درت کیلومترو دها اوته‌ده واقع غامپولا شهرنده ترندن اینه‌جك. ایرتسی کونی‌ده عربه ایله یولده دوام ایده‌جك ایدك.

سيلانده طرف حكومتدن انشا ايتديرلمش واداره ايدلمكده بولنمش اولان صيفيه طرزنده‌كی اوتللره (رست هاوس) عنوانی ويريلير . (غامپولا) شهرينه مخصوص اولان صيفيه ايستاسيون قارشيسنده مكمل بر اورمانك ايچنده واقعدر. بوراده كوزلجه بر اقشام طعامی ايتدك . فقط جلب ايتمش اولديغمز آرابه‌جی بزدن پك يوكسك برفيأت طلب ايلمش اولديغی جهتله كنديسيله اويوشمه‌مز قابل اولمدی .

اوآقشام ارابه‌جی ايله سوزی كسه‌مدك . ايرتسی صباح تكرار مذاكره‌يه كيريشدك . مذاكرات واقعه برچوق مشكلاتدن‌صكره آنجق نتيجه‌لنه بيلدی . حريف يوز روبيه مقابلنده بزی كوتورمكه موافقت كوستردی . اجرتك نصفنی پشين اوله‌رق كنديسنه ويردك . بزه اوچ‌كون استعمال ايدلمك اوزره اولدقجه خراب بر عربه ايله ايكی‌باركير ويردی‌كه ياری يولده بو باركيرلری دكشديره‌جك ايدی . نفس هندستانده اولسه‌يدی بزبوسياحتی ويرديكمز پاره‌نك ثلثی ايله اجرا ايده‌بيليردك. فقط سيلان جزيره‌سنده هرشی بهاليدر. جزيره‌نك داخلنده برچوق اوروپاليلر اقامت ايتمكده اولديغی، قهوه‌تارلالرينه پك زياده وسعت‌ويرلمش‌بولنديغی وبناءً‌عليه‌نك مناسبات تجاريه فوق‌العاده ترقی ايلديكی جهتله بوكيفيت جزيره‌نك هرجهتنده اسعارك وهردرلو اشيانك فيأتلری يوكسلمسنه باعث اولمشدر .

ساعت طقوزده غامپولادن چيقدق . برچوق حيوانات ووحوشك موعد تلاقيسی اولان بركوزل نهری بردمير كوپری اوزرندن كچدكدن‌صكره اورمانلر، نهرلر، لطيف واديلر ايله مستور براراضی اوزرنده قطع مسافه ايتمكه باشلادق غايت كوزل اولان يول قهوه تارلالرينه وارنجه‌يه قدر حس ايديله‌جك درجه‌ده ميل پيدا ايديور ايدی .

وقتيله سيلان جزيره‌سنك هربری بالطه دكمدك اورمانلر ايله محاط ايدی . لكن درجه درجه اورمانلر سيركانمكده وآنلرك يرينه تأسيس اولنان قهوه‌لكلر ايچريلره طوغری امتداد ايتمكده‌در . آغاچ كسنلرك بالطه‌لری شمدی‌يه قدر غيرقابل نفوذ عداولنان تپه‌لره قدرواصل اوله‌رق غايت جسيم آغاجلری طوپراق اوزرينه دويرمكده‌در . بوجسيم آغاجلرك داللری اولدقلری يرده كموره تحويل ايدلمكده ايسه‌ده كوده‌لر يالكزسياهلنمش اولديغی‌حالده بر اوزرنده طورمقده‌در. بونلر آنجق برقاچ سنه ظرفنده اقليمك وهوانك تأثيريله محو اوله‌بيله‌جكدر .

فقط آنلر توز حالنـه کلنجه‌یه قدر کنج قهوه آغاجلری یتشـمش بولنه‌جقندن اسکی آغاجلرك توزی ، انقـاضی قهوه آغاجلریچون کوبره مقامنـه قائم اوله‌رق فائده بخش اولورلر .

کچدیکمز یرلر غایت عارضـه‌لیدر . یالکز اراضـینك ییلان قاویلکنی تعقیب ایدرك امتداد ایدن یول همان‌ده برسطح افقی طرزنده مشاهده اولنیوردی . رامبودا موقعنه تقرب ایتدکجه قیرلرك لطافت خارق‌العـاده‌سی برقاتدها نظر ربا اولیور ، یکدیکرینی متعاقب تصادف ایلدیکمز یدی شلاله‌نك لطافت تماشاسنه طویمق قابل اولمیوردی .

رامبوداده حیوانلری دکشدیره‌جك ایدك . فقط بر سیلانلینك سوزینه اعتماد ایتمك انسانك بالاخره پك زیاده آلدانمسنی موجب اولور ، آرابه‌جیمز بزی فنا حالده آلداتدی . رامبودا موقعنده یدك بارکیر نامنه برشی بوله‌مدق . اورایه‌قدر اوتوز درت کیلومترو مسـافه قطع ایدوب فنا حالده یورولمش بولنـان بیچاره حیوانلر یولك بقیه‌سنی تشـکیل ایدن یکرمی ایکی کیلومترو مسـافه‌یی ١٤٠ مترو ارتفاعنده برمیللی اراضی‌یه طیرمانمق صورتیله قطع ایتمکه مجبور اوله‌جق‌ایدی . سـاعت اوچده رامبودادن حرکت ایلدك . یول غایت میللی بریاماجك کنـارنده ییلان قاوی صورتنده دوام ایدوب برطاقم وادیلردن کچیور ودائمـا یوکسـلمك صورتیله دوام ایدیوردی . یولده ایلریلدکجه قارشیمزه دها یوکسك طاغلرچیقیور ، تپه‌لره طیرماندقجه نظرمز پای نظـارتمز آلتنده قالان لطیف وادیلری وحتی او وقته‌قدر قطع ایتدیکمز یولك تمامنی مشاهده ایلمك ممکن اولیوردی .

لکن بی‌تاب وطاقت قالان حیوانلرمز دها زیاده ایلری کتمکدن اظهار عجز ایلدیلر ، برکت ویرسـون هوا براز سرینلدی‌ده بقیـهٔ طریقی ماشـیاً قطع ایتمکه امکان بولدق . بورالرده احوال نباتات کلیاً تبدل ایتمشـدی ، خرما آغاجلرینك یرینه کوزل فونده‌لقـلر قائم اولمشـیدی . قهوه‌لکلری‌ده کوزدن غائب ایتدك . بوندن‌صکره یول کنارنده قنه‌قنه آغاجلریله چای آغاجلرندن‌بشقه برشیئه تصادف ایدلمیوردی .

بوصره‌ده کیجه حلول ایلدی . یولك ایچنده دوام ایتدیکی بوغازك‌ذروه‌سـنه انجق ساعت سکزده واصل اوله‌بیلدك . بزدن پك زیاده کریده‌قالمش اولان آرابه یانمزه واصـل اولنجه‌یه قدر بر خیلی مدت بکلدك . حتی بن آرابه‌مز بولنـدیغی

موقعه قدر واصل اوله‌میه‌جق ظننده بولنیور ایدم. لکن آرابه ایله برابر کلمکده اولان ایکی سیلانلی حیوانلری اودرجه سوردیلر، او مرتبه زورلادیلرکه نهایت آرابه‌یی بزم یانمزه قدر کتیردیلر. بورادن نوئه‌رائلیایه‌قدر آنجق برقاچ کیلومترواق بر مسافه وار ایدی. لکن یول دائما انیش اولدیغندن آرابه‌یه بینمکده برمحذور یوق ایدی. بناءً علیه راکب اوله‌رق حیوانلری سورمکه باشلادق. براز صکره (اوتل دولارءن) دنیلان اوتله واصل اولدق.

اوتلك یمك صالوننده بر قوتلی آتش یانیور ایدی. صباحلین غامبولادن حرکتمزده ۲۰ درجه‌یی کوسترن میزان‌الحرارهٔ شمدی آنجق اون ایکی درجه‌یی کوستریوردی.

بو اوتله کیجه قاراکلغنده واصل اولدیغمز جهتله اطرافده‌کی مناظر لطیفه‌یی مشاهده‌یه امکان بوله‌مه‌مش ایدیسه‌مده صباح اولوب‌ده اطرافی کورمك امکانی حاصل اولدیغی زمان صوك درجه حیرتده قالمدم دیسه‌م یالان سویلمش اولورم. کوزمن اوکنده بولنان مواقعك هندستانده سیلان آطه‌سنده بولندیغنه احتمال ویریله‌من، بورالرینك آلپ طاغلرینك جنوب ورسانلری حوضه‌سنده بر موقع اولدیغی ظن اولنوردی.

اوتلك اوکنده کوزك آله‌بیلدیکی بر مسافه‌یه قدر خفیفجه کنبدلنن جسیم بر چایراق دوام ایدرکه بونك مواقع مختلفه‌سنده غایت لطیف صیفیه‌لر واك ایلریسنده‌ده کوچك بر کول واقعدر. اوزاقدن باقلدیغی حالده چام آغاجلرینه بکزه‌دیلن اوقالیپتوس آغاجلری ایله شوراده بوراده تصادف اولنان صالقم سکودلر بورالره اوروپا اقالیمنه مخصوص برمنظره ویریوردی.

هندستانده صیفیه‌لرك بولندیغی مواقع مختلفه‌یه انکلیزلر (ساناتوریوم) نامنی ویریورلر. (نوئه‌رائه‌لیا) (سانی‌توریوم) ی اعتدال هواسیله مشهور بر یردر. اوروپاده یتشن بالجمله نباتات و اشجار وفواکه بوراده یتشدیریله‌بیلیر. سیلان جزیره‌سنك طاغلق جهتلرنده سطح بحردن ایکی بیك ایکی یوز مسافه‌ده بولنان محل مذکور عادتا محیط دائره شکلنده بر یر اولوب بعض جهتلرنده حاکم بولنان تپه‌لر صیق اورمانلر ایله مستوردر. حتی سیلان جزیره‌سنك اك یوکسك تپه‌سی اولوب ۲۵۷۰ مترو ارتفاعنده بولنان (پدرو تاللاغاللا) تپه‌سی‌ده بورادن براز ایلریده واقعدر.

(قاجراها شهرنده بر معبد)

حاضر بورایه کلمشیکن شو تپه‌یی طیرمانمق آرزوسی ده حاصل اولدی. بناءً علیه ساعت یدیده چایمزی ایچدکدن صکره هوا غایت لطیف اولدیغی ومیزان الحراره اون درجه‌یی ارائه ایتمکده بولندیغی حالده اوتلده مسافر اولوب بزه رهبرلك ایتمك لطفنده بولنان برانکلیز ایله برابر یوله چیقدق.

اورایه واصل اولمق ایچون کوچك بر یول واردر. چایراق ایچنه تصادف ایدن قسمی بازکیرله کچیله‌بیلیر آندن صکره اورمان کنارینه واصل واورمانه داخل اولوب آغاجلردن مرتب بر قبهٔ خضارت تحتنده دیك بر یوقوشده یوکسله یوکسله دوام ایدر. بو طریق ساحلی باتاقلقلی بر کوچك نهرك کنارندن کچدکدن صکره غایت طارلاشه‌رق صارپلاشیر. طوپراقده صاغلام اولمیوب دائما قایدیغی جهتله چیقیش کتدکجه برقاندها کوجلشیر.

بو ایصسز برلرده یبانی فیللر کثرتله بولنور. بو فیللر تپه‌لرده بتشن بر نوع بودور بامبو آغاجنی یمکه پك زیاده منهمکدرلر. موقع موقع چامورلر اوزرنده بو حیوانلرك هنوز براقلمش آیاق ایزلرینی وسائر اثرلرینی کوروب اورادن کچمش اولدقلرینی حکم ایدیور ایدك.

ساعت طقوزده اورماندن چیقدق. آرتق طیرمانه‌جق بر یاماچدن بشقه برشی قالمه‌مشیدی، فی الحقیقه براز صکره اهرام شکلنده ترتیب ایدلمش و اوزرینه بر سنجاق دیرکی رکز ایدلمش بر محلده جمله‌مز برلشدك. بوراسی تپه‌نك اك یوکسك نقطه‌سی ایدی. بر طرفنده صامانله مستور بر کوچك کلبه وار ایدی‌که هوا فنا اولدیغی زمان سیاحین بورایه التجا ایده‌بیلیرلردی.

(پدرو تاللاغاللا) تپه‌سندن اطرافه عطف نظر ایلدیکی زمان مشهود اولان منظره‌نك لطافتی غیرقابل تعریفدر. جنوب جهتنده ارتفاعجه بزم بولندیغمز تپه‌دن یوز مترو قدر آلچق اولان (ناموناتولا کوندو) تپه‌سنك بلوطلره قدر یوکسلدیکی، شمال طرفنده دونکی کون مشکلات عظیمه ایله مرور ایلدیکمز مواقع مشهود اولیور، آنلردن اوته‌ده، قهوه‌لکلردن ایلریده رطوبتلی وصیجاق اووالرك رنکارنك بلوطلرله نظردن مستور اولدیغی مشاهده قلنیور ایدی. بتون اطرافمزده تپه‌لرله محاط منبت وادیلر موجود اولوب بونلرك جمله‌سنده اورمانلرك یرینه قهوه وچای آغاجلری یتشدیرلمش ایدی. شرق جهتنده ایسه حضرت آدم تپه‌سی سائر تپه‌لره حاکم اوله‌رق کورولیوردی. بو تپه‌نك سیلان جزیره‌سنده اك یوکسك طاغ اولدیغی

مدت مدیده ظن ایدلمشدر. حالبوكه آلك الك یوكسك ذروه‌سی ۲۲۷۹ مترو اولوب پدرو تالاغالالا تپه‌سی ایسه آندن ۲۱۲ مترو یوكسكدر. بو تپه‌دن حضرت آدم تپه‌سنه دوربین ایله باقلدیغی زمان حضرت آدم علیه السلامك قدمنی محافظه ایتمك اوزره اوراده تأسیس ایدلمش (بودا) معبدینی كورمك ممكندر.

برساعت قدر تپه اوزرنده قاله‌رق هر طرفه طوغری مشهود مناظری آرایش نكاه حیرت ایتدكدن صكره آشاغی‌یه اینمكه باشلادق. مشهودات حیرت‌بخشامزدن فوق‌العاده ممنون قالدیغمز حالده وقت ظهرده اوتلمزه عودت ایلدك. بعدالظهر یرلیلرك بازار یرینی كزمكه كیتدم. میزان الحراره یكرمی درجه‌یی ارائه ایتمكده اولدیغی حالده یرلیلر اوزتیلره بورنوسلره صاریلوب تیریل تیریل تتره‌یورلردی.

بو بازار یری جزیره‌نك جهات سائره‌سنده كوروب ده احوالنی تعریف ایلدیكمز بازار یرلرندن فرقلی دكلدر. یرلیلرك آلیش ویریشلرینی تماشادن صكره تكرار اوتله كلدك. اوراده آرابه‌یه راكباً كلدیكمز طریق ایله عودته باشلادق. آنجق آرابه‌مزك یایی اولمدیغندن آرابه‌جی بر آغاج ایله ایپلردن بر یای یاپدی. لكن یولده هر قرق اللی ادیمده بو یای یرندن اوینایه‌رق تكرار دوزلتمك مجبوریتی حاصل اولدیغندن وقت وقت طوریور ایدك. لكن بو توقفلردن نه درجه‌لرده ممنون قالدیغمی بیان ایده‌مم. چونكه یولك مرور ایلدیكی یرلر كوزل اورمانلق، آغاجلق اولدیغندن اقالیم حاره‌یه مخصوص بر طاقم نباتات غریبه‌یی مشاهده‌یه امكان بولمیور ایدم. فن نباتاته آشنا بر ذات بورایه كله‌جك اولسه سنه‌لرجه شایان تدقیق نباتاته تصادف ایده‌جكی دركاردر.

یولده وقت وقت درت اوكوز قوشولمش، یوكلی، آغیر آرابه‌لره تصادف ایدیور ایدك. بو آرابه‌لری چكن اوكوزلرك دریلری اوزرنده انواع وشمات موجود اولوب آرابه‌جیلرده بو اوكوزلری برون دلیكلرینه كچیردكلری ایپ ایله یدوب كیدر.

(رامبودا) موقعنده‌كی (رست حاوض) یعنی سیاحین اوتلی طاغ اتكنده غایت فرحفزا برموقعده واقعدر. غروب شمسه یقین بر زمانده اوتله واصل اولدق. آرابه‌دن ایندكدن صكره اوتلك باغچه‌سی اوزرینه قونلمش اوزون صندالیه‌لره قوریله‌رق اوجوارك غروب زمانه مخصوص بدایعنی تماشایه قویلدق. لكن مشهودمز اولان مناظر لطیفه‌یی تحریراً افاده ممكن اولمیوب بونلری بر رسامك

فیرچه‌سیله تصویر ایلمك لازم ایدی. اوزاقلرده افقك برجهتنده الك قویی ماوی رنکندن الك آچیق لاجورد رنکنه قدر الوان مختلفه‌ده مشهود صره واردی تپه‌لرك بالاسنده بلوطلرك تشکیل ایلدیکی بر پردهٔ نظر ربالك کویا صاچاقلری قویی آل و آلتون رنکنده برقماش ایله وجوده کتیرلمش ایدی. برحالده‌که انسان بومنظره‌یه باقمق ایله طویامزدی.

بو اوتلده براز استراحتدن صکره (غامپولا) یه طوغری ایتمکه باشلادق. یولده هیچ برحادثه وقوع بولمدی. یالکز بولك مصارف تعمیریه‌سنه قارشیلق اولمق اوزره سیاحتندن آلنمسی بانظامنامه قرارلاشدیرلمش درت روپیه مروریه اجرتی آلمق اوزره موقع بموقع برطاقم یرلیلر آرابه‌مزك یانته کلیور، اجرت معینه‌یی آلنجه چکیلیوردی. بو یرلیلرك برابرنده اجرت مروریه‌نك تحصیلنی امر ایدن نظامنامه‌دن مستخرج موادی مبین سیلان وانکلیز لسانلریله محرر لوحه‌لر دخی بولوب اقتضای حالده بومواد مستخرجه‌یی سیاحینه کوستریرلر.

(پەرادنیا) استاسیونده رفقای سیاحتمدن انفکاك ایتدم آنلر اورادن طوغریجه قولومبویه کیده‌جکلر ایدی. بن ایسه مذکور استاسیوندن بر کیلومترو اوزاقده (ماهاویللاقانغا) نهری کنارنده تأسیس ایدلمش نباتات باغچه‌سنی کورمك اوزره ماشیاً اورایه طوغری کیتمکه باشلادم. (سیلان) جزیره‌سنك الك بیوك نهری اولان (ماهاویللاقانغا) (قاندی) شهرینك جنوبنده‌کی طاغلردن نبعان ایدرك تقریباً ایکی یوز ایکی کیلومترو مسافه قطع ایلدکدن صکره جزیره‌نك شمال جهتنده کائن (تیرینقومالی) کورفزینه منصب اولور. بو نهری ایکی یوز متروطولنده بر کوپریدن مرور ایلدم.

شمدی‌یه قدر کورمش اولدیغم نباتات باغچه‌لرینك الك مکملی بولنان شو باغچه‌یه داخل اولمق ایچون ایکی طرفی (فیکوس ئه‌لاستیقا) دینلیر آغاجلرله محاط مکمل بر یولدن کچیلیر.

فرانسه‌ده کوچك بر آغاج صورتنده یتشدیریلان بو نبات هردم تازه غایت کوزل بر یشیل رنکی و پارلاق یاپراقلری حاوی اولدیغی جهتله صالونلرك تزییناتی ایچون استعمال اولنور. فقط بو آغاج سیلان جزیره‌سنده بشقه بر طرزده نشوونما بولمقده‌در. برکوك آغاجدن متعدد بوداقلر چیقه‌رق، بونلر ییلانلر کبی بکدیکرینه صاریله‌رق جسیم بر کوتوك حالنده اون یکرمی مترو ارتفاعه قدر یوکسلیرلر.

(پرادنیا) پارقی تقریباً آلتمش هکتار اراضی‌یی شاملدر. بو باغچه‌نك صورت طرحی غایت منتظم اولوب آرابه‌لرك درونده کزمسی تأمیناً متعدد کنیش یوللر کشاد ایدلمشدر. سیلان جزیره‌سی اوزرنده نه قدر بیوك آغاجلر یتشیرسه بر نمونه‌سنی بوراده کورمك ممکندر. بوندن بشقه جاوا وملوك آطه‌لرندن جلب ایدلمش، جزیرهٔ مذکوره‌ده یتشدیرلمسنه چالشلمقده بولنمش برطاقم آغاجلر دها واردر.

بوراده مزروع بولنان نباتات نادره حقیقةً تعریف وبیان ایدیله‌میه‌جك درجه‌ده‌در. هله (تالیپو) اسمنده بر آغاج واردرکه، کوده‌سی مکمل یونتلمش بر ستونه مشابه اولدیغی حالده اوتوز مترو ارتفاعه قدر چیقوب بوراده بیوك بر شمسیه کبی یاپراقلرله مزین بولنور. برمزیلیایه مخصوص آغاجلر ایله (به‌ناغ) دن جلب ایدلمش وقرمزی رنکده اوزون چیچك صالقملریله بزنمش آغاجلر دخی پك زیاده نظرربادر.

سیلان جزیره‌سی اکرلتی اوتلرینك اك زیاده یتشدیکی برمملکتدر. بو اوتلرك جزیره‌ده ایکی یوز اللی ایکی جنسی تعداد اولنمشدر. باغچه‌ده ایکی یوزی متجاوز جنس جمع ایدلمش بولنیور. باغچه‌نك شایان تماشا نباتات نادره‌سندن بریسی‌ده فیلیپین جزایرینه مخصوص اولان برنوع بامبو (قامش)‌در. یردن ظهور ایدن کوده‌سی اللی سانتی‌مترو قطرنده بولنان بو آغاج اوتوز بش قرق مترو ارتفاعه قدر چیقار. اك کوزل بامبو آغاجلری نهرلرك ساحللرنده بولنور. بونلر صوکنارنده نشوونما بولوب یوکسلدکجه طاللرینی نهرلر اوزرینه سایه‌دار ایدرك وادیلرك قیرلرك فوق‌العاده لطیف بر منظره پیدا ایتمسنه خدمت ایلرلر. یردن غایت صیق بیتدکاری جهتله مسافات عظیمه‌یه قدر امتداد ایدر بر دیوار تشکیل ایدرلر.

(پرادنیا) باغچه‌سنده یالکز نباتات نادره بولنمز. بو باغچه‌ده یبلانلرك‌ده انواع عدیده‌سی بولنور. بونلرك اك کوچکلری اك زیاده زهرلی اولانلریدر. باغچه درونی کزر ایکن بو یبلانلردن اولدقجه بیوك ایکی دانه‌سنك یکدیکرینه صارلمش اولدقلری حالده اوتلر آراسنده کزینمکده اولدقلرینی کوردك. نره قلاووزلق ایدن یرلی بو بویوك یبلانلره (فاره طوتان) نامی ویردیکنی، داخل جزیره‌ده بونلرك پك کلیتلی یتشدیکنی، انسانلره مضرت ویرمدکلرینی، فقط فاره‌لره خصم اولدقلری جهتله آنلری قووالایوب طوتمق اوزره کلبه‌لره، اولره وارنجه‌یه قدر هریره داخل اولدقلرینی حکایه ایلمشدر.

بو باغچه‌یی کشت و کذار ایتدکدن صکره (قاندی)‌یه عودت ایلدیکم زمان کیجه حلول ایتمش، سماده بیکلرجه اجرام پارلامقده بولندیغی کبی میلیونلرجه هوام شعله‌نثار ده درون هواده اوچوشه‌رق تزیین انظار ایلمکده بولنمشدی.

او کیجه اوتلده قاله‌رق استراحت ایتدکدن صکره ایرتسی کونی علی الصباح قالقدم. صباح سرینلکندن بالاستفاده جزیره والیسنك باغچهٔ دلاراسنده کزمك آرزوسنه دوشدم.

(قاندی) جوارنده بر کوچك تپه اوزرنده طرح ایدلمش و (لادی هورتون) نامیله یاد ایدلمکده بولنمش اولان بو باغچه دخی نباتات نادره ایله مملودر. انسان بوراده‌کی آغاجلرك، چیچکلرك لطافت نشو و نماسنه حیرتدن کندیسنی آله‌من. اوکله زماننه قدر باغچه‌ده قالدم. صکره الك چوق برنج تارلالرینی حاوی اولمغله مشهور بولنان (ناوالاپیتیا) موقعنه کیتمك اوزره عزیمت وعودت بیلتی آله‌رق ترنه بیندم.

شمندوفر خطنك صوك ایستاسیونی موقع مذکورده بولنور. خط بورادن حضرت آدم تپه‌سی تشکل ایدن دولانان تپه‌لکلره قدر تمدید ایدیله‌جکمش. قاندیدن بورایه سیاحت ایتمم بو جهتده‌کی نظر ربا نیرلری، لطیف وادیلری کورمك مقصدینه مبنی ایدی. انسان هر مشاهده ایلدیکی مواقع لطیفه‌نك رسمنی فوتوغرافی چیقاره‌جق اولسه بونلردن بیوك بر جلد وجوده کتیرمك ممکن اولور.

قاندی جوارینی دها ایچه کزمك اوزره اوراده تمدید اقامت ایتمك ایستر ایدم. لکن راکب اوله‌جغم (سند) واپوری آرتق سنغاپوردن حرکت ایتمش اولدیغی جهتله دها زیاده قاله‌میه‌رق ایرتسی کونی، ساعت یدی‌ده ترنه راکباً قولومبویه کلدم. قلعه محله‌سنده (تامپوزاری اوتل) نام اوتله نازل اولدم.

٣

(قولومبو)

سیلان جزیره‌سنك مرکز ادارهٔ حاضره‌سی اولوب ١٢٧,٠٠٠ نفوسی محتوی بولنان (قولومبو) شهری قلعه، پتاح، قالپیتی نامیله اوچ محله‌یه منقسمدر.

حصارلری فلمنکلیلر طرفندن انشا ایدلمش اولان قلعه برشبه جزیره اوزرنده

واقع اولوب اوچ جهتدن دكز ايله محاطدر . اوروپاليلرك اقامت ايلدكلری محله يالكز برقاچ بيك نفوسی شاملدر . شهرك تجارتكاهی بومحله‌در . اكثر خانه‌لر هم مغازه وهم ده تجارتخانه خدمتنی كوريرلر . الك بيوك جاده‌لر غايت كنيش اولوب ايكی طرفلرنده آغاجلر غرس ايدلمش، برقاچ قاتلی خانه‌لر موجود بولنمشدر .

فنار داخلی شهرده كوچك برميدانده واقعدر . بوميدانك جنوب جهتنده قشله‌لر براوزون جاده تشكيل ايتمك اوزره برحذايه صيره‌لانمشدر .

قلعه‌نك شمال جهتنده (پتاح) ياخود سياه محله ناميله ياد اولنان شهرك قسم مهمی بولنور. بوواده يوزبيكه قريب اهالی ساكندركه بونلرده سيلانليلردن، هندولردن، مالايولردن، پورتكيز ملزلرندن عبارتدر . بومحله دكز ايله شهرك اطرافنده‌كی بيوك كول آره‌سنده بولنمقده‌در .

نظر دقته مالك براجنبی ايچون اجناس مختلفه‌يه منسوب اهالی‌يی شامل بولنان بوشهرده پك چوق شايان تدقيق شيلره تصادف اولنه‌بيلير . شهرك بوقسمنده‌كی خانه‌لر آلچق وفن معماری قواعدی خلافنه ياپلمش شيلر اولوب جالب نظردقت اوله‌جق هيچ بربنايه تصادف ايدلمز .

شهرك اوچنجی قسمنی تشكيل ايدن (ايسلاوايسلاند) وياخود (قالپيتی) محلهٔ لطيفه‌سی قلعه محله‌سی ايله (پتاح) محله‌سندن بركول وبرده ميدانلق ايله آيرلمقده‌در. قلعه محله‌سنده بولنان تجارك صيفيه‌لری (قالپيتی) محله‌سنده لطيف موز وهندستان جويزی آغاجلری آلتنده بولنور . بومحله‌نك سوقاقلری عموماً قرمزی قالديرملی اولوب آغاجلر هرطرفه سايه صاله‌جق درجه‌ده مكمل يتشمش بولنديغندن لطافت منظره‌سنه حقيقةً طويولمق قابل اولمز . محلهٔ مذكوره‌يی شهرك ديكر اقسامندن تفريق ايدن كول اوزرنده هربش دقيقه‌ده برآمدوشد ايدن كوچك واپورلر تأمين مواصله ايلرلر .

بونلردن بشقه قاندی شمندوفر خطنك دوامی اولمق اوزره تأسيس ايدلمش برخط دخی شهرك آقسام مختلفه‌سی آراسنده واسطهٔ مواصله‌در . بوخط كول اوزرنده قازيقلر ايله تأسيس ايدلمش بر كوپری واسطه‌سيله برساحلدن ديكرساحله كچه‌رك نهايت دكز كنارينه واصل اولوب اوراسنی تعقيباً پوآنت دوغاله قدر كيدر . خط مذكورك كچديكی يرلر جزيره‌نك الك غلبه‌لكلی محليدر. انسان‌واغوندن باقنجه برطرفدن بالقجيلرك جسيم آغلرينی دكزدن چكوب چيقارمقده اولدقلرينی،

دیکر جهتدن قادین، ارکك بیکلرجه آدملرك قارمه قاریش نهرلرده استحمام ایلدکلرینی، اوته طرفده چوجقلرك قوملر اوزرنده اویناشدقلرینی، والده‌لرینكده کلبه‌لری، خانه‌لری اوکنده هندستان جویزی آغاجلری آلتنده او ایشلرینی کورمکله مشغول بولندقلرینی مشاهده ایدر. شوکبی تماشالرك براجنبی ایچون نه‌قدر نظر ربا اولدیغی محتاج بیان دکلدر.

قولومبو شهرنده ایکی کون قالدم. بومدتدن استفاده ایله شهرك داخل وخارجنده پك چوق یرلر کزدم. الك اول تماشاسنه شتاب ایلدیکم یر فلمنکلیلر طرفندن دارچین یتشدیرمك اوزره تأسیس ایدلمش بولنان (جنناموںغاردنس) نام باغچه اولمشدر. بوباغچه غایت جسیم اولوب آغاجلری غایت انتظام ایله دیکلمشدر. دارچین آغاجلری دیکیلدکدن اوچ سنه صکره محصول ویرر. محصولی ایسه آغاجك قابوقلرندن عبارتدر. اشبو قابوقلر صویله‌رق قوریدیله‌رق قیماق طرزنده‌دوریلور.

باغچه‌نك اورته یرنده برده موزه تأسیس ایدلمشدر. سیلان جزیره‌سنده قاچ جنس نباتات وحیوانات وار ایسه برر نمونه‌سی بو موزه‌ده مشاهده اولنور. بعض هند قامشلری کوردمکه یوز اوتوز متره‌دن زیاده ارتفاعی حاوی ایدی. باغچه‌نك بر جهتی کوله ودیکر جهتی دکزه ناظردر. دکزه ناظر اولان جهتی ساحلدن یوکسك اولمق جهتیله بویدن بویه بر امتداد دیواریله چورلمش اولوب طالفه‌لرك متصل بو دیوارك آشاغی جهتنه چارپدقلری مشاهده ایدیلیر. دیوارك اوزری باشدن باشه عظیم برجاده حالنده‌درکه بربرینه موضوع بولنان بانقولر بعدالغروب دکزدن هبوب ایتمکده بولنان لطیف هوایی تنفس ایتمك اوزره کلن اهالینك اوطورمسنه مخصوصدر. بن قولومبوده قالدیغم ایکی کون مدت ظرفنده آقشاملری هپ بوراده کچیروب غروب زماننده دکزك، سمانك، اطراف وانحانك کوستردیکی مناظر لطیفه‌یی تماشا ایله لذتیاب اولدم.

اوچنجی کون سیلان جزیره‌سنه وداع ایدرك واپوره بینمش بولنیوردق. واپور حرکت ایتدکدن صکره قیچ طرفنده‌کی کوپشته‌یه اتکا ایدرك کتدکجه نظرمزدن تباعد ایتمکده بولنان صره واردی هندستان جویزی آغاجلرینه عطف نظر تماشا ایلمش بولنیوردم. حضرت آدم تپه‌سی برمدت دها زیاده یوکسلمش کبی کوروندی. فقط براز صکره صولغون ماڭی رنکده کورینن بو تپه‌ده خیال میاله کورولمکه باشلادی. نهایت دکزدن بشقه برشی کورولمز اولدی.

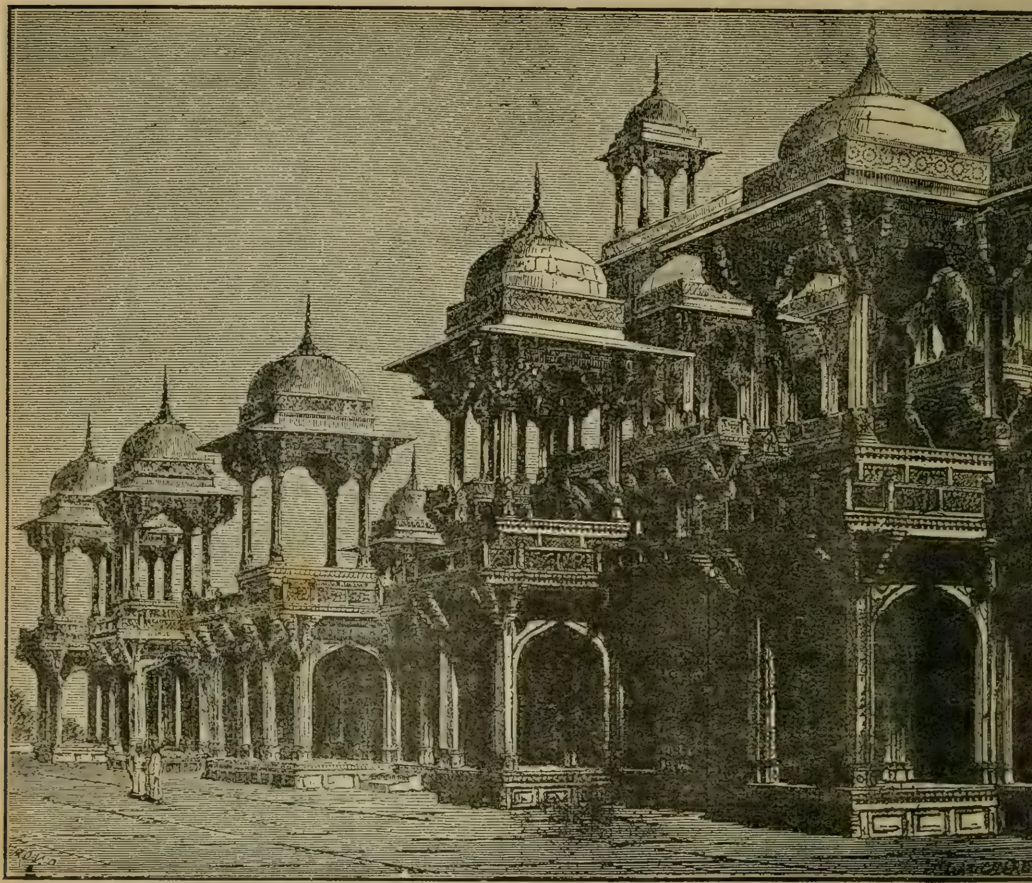

(شاه اكبرك تربه‌سی)

بومبای ایالتی

نیم استقلال حالنده بولنان حكومات ایله برابر داخل دائرهٔ نفوذ وحمایه اولان محللرده داخل حساب ایدیله‌جك اولورسه فرانسه‌دن آلتی دفعه بیوك بولنان هندستان ایمپراطورلغی داخلنده بومبای ایالتی (حاوی اولدیغی حكومات مستقله مستثنا اوله‌رق) ٥٠٦،١٧٩ كیلومترو تربیعنده بولنمسیله نفس انكلتره ممالكندن یك زیاده واسع بر مملكت دیمكدر. بومبای ایالتی دكن، كونكان، كجرات، سند نامیله درت متصرفلغه آیرلمشدركه بونلرك هر بریسنده هندستانك برشهر مشهوری واردر. مثلا پاموق تجارتنك مركز عمومیسی بولنان (داروار) وبتون هندستانك

الك تجارتكاه شهری اولان بومبای، اوروپا تجارتنك مركزی بولنان (سورات) وحبوبات اخراجاتیله شهرت آلمش كراچی شهرلری بومبای ایالتنه براهمیت مخصوصه ویرن بلده‌لردر.

بو ایالت هندستانك الك مشهور معبدلری‌كه (اله‌فانتا) سالست، احمدآباد ده معروف بولنان یرلردر - بیكلرجه زواری جلب ایدن مقدس منبعلری حاویدر.

مقر ایالت اولان بومبای شهری هندستانك الك نفوسلی وغلبه‌لكلی شهریدر. زنداوستا مذهبنه منتسب آتش پرستلرك مركزی اولمقله‌ده معروف بولنان بومبای هندستانك غرب جهتنده ثروت طبیعیه‌سی، ترقیات صناعیه وتجاریه وعلمیه‌سی وسائره‌سی جهتیله الك زیاده جالب نظر دقت مواقعدندر.

هله اللی سنه‌دن بری بو ایالتك كسب ایتمش اولدیغی اهمیت ومعاملات عمومیه‌سنك آلمش بولندیغی وسعت عقللره حیرت ویره‌جك درجه‌ده‌در. كرچه بو ایالتك اللی سنه اولكی معاملات عمومیه‌سنه دائر الده بولنان معلومات یك‌ده صحیح نظریله باقیله‌مزسه‌ده اللی سنه‌دن بری طوتیلان رسمی ایستاتستیقلر سنه بسنه حاصل اولان ترقیاتی مبین بولندیغی جهتله بونلره اعتماد اولنه‌بیلیر.

بومبای هندستانك مركز عمومیسی بولنان كلكته‌یه یالكز نفوذ جهتیله دكل تجارت، مالیه، صنایع اعمالیه یوزنده فائقدر. هندستانده‌كی ایپك فابریقه‌لرینك قسم كلیسی بومبای داخلنده‌در. بو ایالتك اخراجات عمومیه‌سنك بشده برینی‌ده بو فابریقه‌لرك معمولاتی تشكیل ایدر. بوندن بشقه بومبایده‌كی پارسالر یعنی آتش پرستلر هندستانك الك ایلریده بولنان بانكر وصرافلریدر. بتون معاملات نقودیه بونلرك واسطه‌سیله اجرا قلنور. بومبایده‌كی اهالینك مجبول بولندیغی پیسلك ایله تدابیر صحیه‌نك اجراسنده كوریلن نقصان سببیله آره‌صره ظهور ایدن علل ساریه ایله وقت وقت ظهور ایدن قحط وغلا اولمه‌مش اولسه‌یدی مملكت مذكوره‌یی معموره زار عالم عد ایتمكده اصابت ایدیلیردی. بو شهری وجوارینی زیارت ایدن سیاحین لطائف مناظریله فعالیت اهالیسنه تقدیرخوان اولمقدن كندینی آله‌مه‌مشلردر.

اصل بومبای شهری (بومبای آطه‌سی) نامیله معروف بر جزیره‌نك جهت جنوبیه‌سنده واقعدركه بو جزیره اوزون برسد واسطه‌سیله (سالست) آطه‌سیله هندستان قطعه‌سنه ربط ایدلمشدر. پورتكیزلر ۱۵۳۰ سنه‌سندن ۱۶۶۱ سنه‌سنه

قدر بو آطه‌یی تصرف ایتدیلر، اوتاریخده انكلتره قرالی ایكنجی شارله ترك وتسلیم ایلدیلر. ١٦٦٨ سنه‌سنده سنوی بر مبلغ معین مقابلنده هندستان قومپانیه‌سنه ترك اولندیغندن آسیانك اك واسع لیمانه‌مالك بولنمق سببیله قومپانیه بوراسنی معاملات تجاریه وبحریه‌سنه مركز اتخاذ ایتمش. اوتاریخدن اعتباراً بومبای كسب وسعت وترقی ایتمكه باشلامشدر.

شمدیكی حالده بومبای ایالتی مدارس ایالتی كبی مختاریت اداره‌یه مالك اولوب یالكز احوال فوق‌العاده‌ده هندستان والئ عمومیسنه تابع بولنور. بومبای‌نك كندیسنه مخصوص بر بودجه‌سی واردركه بونده دائماً واردات مصارفاته فائقدر. [*]

بومبای ایالتنك منقسم اولدیغی درت متصرفلقدن (دكن) قطعه‌سنك اك غلبه‌لك شهری ١٦٠,٠٠٠ نفوسی محتوی بولنان (پوتا) شهریدر. سطح بحردن ٥٠٣ مترو ارتفاعنده بولنان بو شهر بر مركز عسكریدر. هندستانده‌كی انكلیز طوپجی عسكرینك مركزی‌ده شهر مذكوردر. بوندن‌بشقه اوروپالیلر بوراسنی صیفیه اتخاذ ایتدكلرندن باغچه‌لرینك ومواقع سائره‌سنك لطافتی مثل سائر درجه‌سنده مشهوردر. (ساناتوریوم) دنیلان تبدیل‌هوا محللری‌ده غایت مشهوردر. هندستان سواحلنك هوای حاری تأثیریله صحتلری بوزیلانلر اكتساب عافیت ایتمك ایچون بو (ساناتوریوم)‌ده تداوی اولنورلر.

سانسقریت لساننده (داقشینا) یعنی جنوب معناسنه اولان بر كلمه‌دن مشتق بولنان (دكن) اسمیله یاد اولنان متصرفلق هندستان تاریخنده پك مهم بر رول اجرا ایتمش اولان یرلردندر.

غزنویلر هندستانی ضبط ایتدكدنصكره قطعهٔ مذكوره‌نك جنوب قسمنی تشكیل ایدن شبه‌جزیره یعنی (دكن) قطعه‌سی اونجی عصر میلادیدن اون برنجی عصره‌قدر (راجپوت دوسیلارا) نسلنه منسوب حكمدارلر طرفندن اداره‌ایدلمش، مؤخراً (غانغاوانسا) حكمدارلرینك ید اداره‌سنه كچمش، اون‌اوچنجی عصر میلادی نهایتنده‌آنلرده (دهلی) ده تأسیس حكومت ایدن غوریدلرك تحت حكمنه دوشمشدر. ١٣١٢ سنه‌سندن اعتباراً دكن قطعه‌سی استقلالنی غائب ایدرك (دهلی) ده‌كی حكومت اسلامیه‌نك بر ولایتی صورتنده اداره اولنمشدر. شو حالده

[*] ١٨٩٢ - ٩٥ سنه‌سی بودجه‌سنده ٥,٦٥٧,٨٨٩ و ١٨٩٥ - ٩٦ سنه‌سی بودجه‌سنده‌ده ٥,٧٢٧,٢٦١ روپیه فضله كورولمشدر.

(دکن) قطعه‌سنده رحمانیه سلاله‌سنی تأسیس ایدن علاء‌الدین نتیجه ویرمشدر. فقط آندن‌صکره دکن قطعه‌سی مدت‌مدیده محاربات داخلیه یوزندن خراب اولمشدر. (دهلی) شهرنده اجرای‌حکومت ایدن تاتار خانی بومحاربات داخلیه‌دن بالاستفاده‌عسکر سوقیله بتون مملکتی ید استیلاسنه کچیرمش ایسه‌ده (اورنك‌زیب) بوراده اعادهٔ آسایش تامه موفق اوله‌مه‌مشدر.

دکن قطعه‌سنك اهالیٔ قدیمه‌سنی تشکیل ایدن ماهراتلر (سراج) اسمنده بررئیسلرینك قوماندەسیله قیام ایدرك برمدت تأمین استقلاله موفق اولمشلردر. لکن (دهلی) حکمدارلری احراز ایلمش اولدقلری نفوذ حکومتی غائب ایتمك ایستمیه‌رك ماهراتلر ایله منازعه ومحاربه‌دن خالی قالمدقلرندن شو اختلافات اولا پورتکیزلرك ومتعاقباً انکلیزلرك‌مداخله‌سنی‌استلزام ایلمشدر. انکلیزلر پورتکیزلری قاچیرمغه موفق اولدقدن‌صکره کاه معاهده‌لر عقد ایتمك، کاه‌ده قوهٔ جبریه‌یه مراجعت ایتمك صورتیله دکن قطعه‌سنی اولا تحت حمایه‌لرینه وبرمدت صکره‌ده بتون بتون تحت تصرفلرینه آلمغه موفق اولمشلردر.

کونکان دنیان مملکت اوچ سنجاغی محتویدر. (قانارا) سنجاغنك مرکزی قاروار، (قولابا) سنجاغنك مرکزی (علی‌باغ)، بومبای سنجاغنك مرکزی‌ده نفس بومبای شهریدر. بومبای شهری ایله (سالست) آطه‌سی و (تانا) لیمانی ایکی شمندوفرخطیله یربرینه مربوطدر. شمدیکی‌حالده‌کونکان قطعه‌سنك بتون فعالیت تجاریه‌سی بومبایده تمرکز ایلمش اولدیغندن الیوم قطعهٔ مذکوره‌نك هرجهتی معموریت قدیمه‌سنك آثارینی ارائهٔ انظار حیرت ایتمکده‌در.

کجرات یاخود جزیره اهالیسنك اونده طقوزی راچپوت نسلنه منسوب (غراسیا) نام خلقدن عبارتدر. اهالیٔ سائره‌یی ایسه صودرا یعنی اسراسبطدن قواثیلر تشکیل ایدر.

۱۱۰,۰۰۰ نفوسی شامل بولنان (سورات) شهری کجراتك مرکزاداره‌سیدر. اون‌یدنجی عصرده هندستانك وحتی بتون آسیانك اك‌کوزل واك معمورشهرلرندن بری ایدی. وقتیله ماهراتلر اوراسنی تخریب ایدرك‌خرابه حالنه کتیرمشلر ایدی. مؤخراً شهر تجدیداً تعمیر ایدلمش ایسه‌ده لیمانی قوم ایله طولدیغی، دیکر جهتدن بومبای شهری اجرای رقابته باشلادیغی جهتله (سورات) شهری کتدکجه اهمیت تجاریه‌سنی غائب ایتمشدر.

اون ایکنجی عصر میلادیدن اعتباراً آسیانك اسلام حکمدارلری کجراتی استیلایه باشلامشلردر. ۱۱۹٦ سنهٔ میلادیه‌سنده کجرات افغانلیلرك ید ضبطنه کچمش، بوصورتله تأسس ایدن سلالهٔ اسلامیه جزیره‌ده ایکی یوز سنه قدر پایدار اولمشدر. اون آلتنجی عصر میلادیده (دهلی) حکمدارلری بتون کجرات قطعه‌سنی ضمیمهٔ ممالك ایلدیلرکه آنلردن‌ده پورتکیزلره ومؤخراً هندستان قومپانیه‌سنه کچمش و۱۸۵۷ سنه‌سنده ظهور ایدن هندستان قیام مهمنك نتیجه‌سنده هندستانك سائر جهاتی کبی کجرات‌ده طوغریدن طوغری‌یه انکلتره‌نك تحت حکومتنه کیرمشدر.

وقتیله مرکز اداره‌سی حیدرآباد شهری اولان (سند) ولایتی پك اسکی زمانلردن بری بر طاقم امرای مستقله‌نك تحت اداره‌سنده بولنور ایکن ۱۸٤٤ سنه‌سنده انکلیز جنراللرندن سیر چارلس جیمس ناپی‌یر بلوجستان امراسنی منقرض ایدرك اوراسنی تحت حکمنه آلمش، هندستان قومپانیه‌سی ۱۸۵۷ سنه‌سنه قدر بوراسنی‌ده تحت اداره‌سنده بولندیرمشدر. اوزماندن‌صکره ایسه انکلیزلر سند وادیسنی کلیاً ید ضبطه کچیروب نقاط مهمه‌سنی تحکیم ایلمکه لزوم کورمش اولدقلرندن سند نهرینك صول‌ساحلندن آلتی کیلومترو اوزاقده بولنان حیدرآباد شهرجسیمنی تحکیم ایتمشلر وبرطرفدن‌ده کوراچی شهرینی تأسیس ایله سند ولایتنه مرکز اداره اتخاذ ایلمشلردر.

سند شمندوفرینك نقطهٔ منتهاسی وحبوبات وپاموق پیاسه‌سی اولان پنجاب لیمانی‌ده اوراده واقعدر. انکلیزلر سند حوالیسنی تحکیم ایتمك حقنده‌کی پلانلرینی موقع اجرایه قویمقده دوام ایدرك افغان قطعه‌سنده واقع (بولان) کچیدی ایله کوراچی آراسنده‌کی طریقك اورته‌سنده کائن (شیقارپور) شهرینی برمرکز تجارت وعسکری اتخاذ ایتمشلردر. سند علیاده ایسه بلوجستان قطعه‌سنه یقین بریرده انکلتره امراسندن جنرال (ژاقوب) یعقوب آباد نامیله برشهر عسکری تأسیس ایلمشدر. انکلیزلر بوصورتله افغانستانه کیدن اك مهم طریق اوزرنده یرلشمشلردر. یعقوب آباددن قندهاره کیدن بوطریق آسیای وسطانك اك مهم طریق تجاریسیدر. سند وادیسی یالکز افغانستانك جنوب غربی قسمیله دکل بلکه ایران وترکستان ایله ربط ایتمکه واسطه اولان شوطریق پولتیقه نقطهٔ نظرندن هندستانك طرق مهمه‌سندندر.

بوطریق کبیر یعقوب آباده ایکی شعبه‌یه آیریلدق بریسی (بولان) بوغازی

مدخلنده کائن (د بور) طریقیله قندهاره ، اونه‌کی شعبه‌سی ده (نشاه) ه کیدر .
الحاصل انکلیزلر هندستانده ایکی مهم مرکز فعالیت وجوده کتیرمشلردرکه بونلردن بریسی کلکته شهری اولوب بیرمانیا قطعه‌سنه طوغری توسیع دائرهٔ نفوذ ایدلمسنی تأمین ایده‌جك اجرا آتك مرکزیدر . دیکری یسه بومبای مرکز فعالیتیدرکه بورادن سند وادیسی طریقیله انکلیزلر افغانستانه و آسیای وسطایه طوغری توسیع نفوذ وتجارت ایتمکه یول بولمشلردر .

بومبای

پارسالر مملکتی

١

مرکز اداره

یرلیلر طرفندن (بومبای) نامیله یاد اولنان بومبای شهری ١٨ درجه ٥٦ دقیقه عرض شمالی و٧٠ درجه ٣٧ دقیقه طول شرقیده واقعدر . بوشهر برطاقم آطه‌لر اوزرنده تأسیس اولنمش ، بو آطه‌لر شوسه‌لر ، سدلر ایله یکدیکرینه ربط ایدلمشدر . بومبای آطه‌سنك شمال جهتنده (سالست) جزیره‌سی بولنورکه بومبای آطه‌سی اولا بوجزیره‌یه ، آندن صکره‌ده اصل هندستان قطعه‌سنه ربط ایدلمشدر . بومبای آطه‌سنك نقطهٔ منتهای جنوبنده کائن (قولابا) برونده بومبای لیمانك مدخلنی کوسترن فنار واقعدر .

جزیرهٔ مذکوره‌نك مساحهٔ سطحیه‌سی ٥٠ کیلومترو مربعیدر . بوجزیره‌ده (مالابارهیل) و (پارهل) کبی برایکی تپه استثنا ایدیله‌جك اولورسه بتون اراضی غایت منحطدر . حتی یاغمور موسمنده اکثر یرلری صو باصار .

دنیانك اك ایی لیمانلرندن بریسی اولان بومبای لیمانی حقیقةً برمرسای محفوظدر . بولیمانك شرق جهتی (غات) سلسلهٔ جبالیله ، اطراف سائره‌سی برطاقم آطه‌لر وقره ایله محاط اولوب بو آطه‌لرك اك مشهوری (الهفانتا) جزیره‌سیدر .

بومبای شهرینك اهمیتی پورتکیزلرك اشغالیله باشلار . انکلیزلر سورات شهرنده یرلشوب بوراسی کسب اهمیت ایلدکدن صکره بومبای موقعنك اهمیتی

بالتقدير اوراسنی ، وبضهٔ تصرفه كچيرمكه تشبث ايلديلر . لكن بونك ايچون ايكی دفعه تشبثده بولندقلری حالده پورتكيزلرك مخالفتی يوزندن موفق اوله‌مه‌مشلردی. مؤخراً ١٦٦١ سنه‌سنده پورتكيز پرنسسلرندن بريسنك انكلتره قرالی ايكنجی شارله حين تزوجنده ويريلن جهاز ميانه‌نه بومبای اراضيسيده داخل ايدلمشيدی. قرال موهی اليه بواراضی‌يی ايرادسز بريراولمق اوزره تلقی ايلدیكندن بالاخره سنوی اون انكليز ليراسی يعنی ٢٥٠ فرانق بدل ايجار مقابلنده هندستان قومپانيه‌سنه كيرالادی . اوزمان بومبايده آنجق اون بيك نفوس وارايدی .

قومپانيه بوراسنی استيجار ايدر ايتمز اعمارات وانشاآته باشلادی. برطرفدن شهرك قلعه‌سنی توسيع ايلدیكی كبی استحكاماتنی تزييد ايتمش، شهرايچون يكی برپلان تنظيم ايتديرمش، صنايعی مظهر ترقی ايده‌جك تشويقاتی ايفا وسربستئ اديانی‌ده اعلان ايتمشدر. شوتدابير مساعدكارانه (بومبای) جوارنده‌كی پورتكيز مستملكاتنده ساكن بولنان خلقك جلبنه باعث اولديغی جهتله آز زمانده خلق آقين آقين اورايه كلمكه باشلامش، حتی ١٥٧٥ سنه‌سنده داخل شهرده آرتق ٦٠٠٠٠ نفوس تجمع ايتمشيدی .

فقط اووقت باتاقلقلر هنوز قورودلمه‌مش اولديغندن غايت مهلك صتمه‌لر وجوده كلوب يكی كلنلرك يعنی انكليزلرك آز زمانده تلفنه باعث اوليوردی .

شو مصيبته مؤخراً پورتكيزلرك خصومتی‌ده منضم اولدی . هنوز (سالست) آطه‌سنی زير تصرفلرنده بولنديران پورتكيزلرانكليزلرك بومبايده يرلشملرنی امكان خارجنه چيقاره‌جق بيك درلو مشكلات ايقاع ايديورلردی . فقط انكليزلر آنغلو ساقسون نسلنه مخصوص برمتانت وثبات ايله بتون شو مشكلاتی اقتحام ايتمكه موفق اولديلر . برطرفدن باتاقلقلری قوروتمق اوزره عمليات جسيمه اجراسنه ابتدار ايلدكلری حالده برطرفدن‌ده اصل هندستان قطعه‌سی اوزرنده متعدد تجارتكاهلر تأسيس ايلديلر . ١٧٠٨ سنه‌سنده اسكی ويكی هندستان قومپانيه‌لرينك برلشملری نتيجه‌سنده بومبای بروالئ مستقلك مركز اداره‌سی اولمشدر . شو حال ١٧٧٣ سنه‌سنه قدر دوام ايلدی . تاريخ مذكورده انكليزلر كلكته‌ده بروالئ عمومی اقامه ايدرك هندستانك ادارهٔعموميه‌سنی آنك يد درايتنه تفويض ايلديلر . شو صره‌ده ماهراتلر پورتكيزلری (سالسه‌ت) جزيره‌سندن طرد ايدرك انكليزلرله بر معاهده عقد ايلمشلردی. لكن ماهراتلر چوق زمان نعمت آسايشدن مستفيد اوله‌مديلر.

برچوق قانلی محاربه‌لردن صکره پورتکیزلر ماهراتلری تکرار پوسکورتمکه موفق اولدیلر . ماهراتلر ایسه انکلیزلرله اتفاق ایدرك میسور حکمداری مشهور تیپو صاحب ایله وقوعبولان محاربه‌لرنده آنلره معاونت ایلمشلردر . ۱۷۹۹ سنه‌سنده تیپو صاحبك مغلوب و محو اولمسی اوزرینه انکلیزلر مالابار ساحلنده بر طاقم اراضیٔ منبته‌یی ضمیمهٔ ممالك ایلدیلر . مؤخراً پوتاه و خندش طرفلری‌ده آنلرك ید ضبطنه کچمشدر . ۱۸۱٦ سنه‌سنده بومبای ۱٦۱,۰۰۰ نفوسی محتوی بولنور ایکن ۱۸۷۲ تحریر نفوسنده اهالینك ٦٤٥,۰۰۰ کشی‌یه بالغ اولدیغی کورولمشدی . بوکون ایسه مملکت مذکوره‌ده ۸٥۰,۰۰۰ نفوسی بولنور .

بومبای شهرینك نفوسنی تشکیل ایدن اهالینك قسم کلیسنی اهالیٔ اسلامیه ایله هندولر تشکیل ایلمکده‌در . هندولر ایکی بیوك قسمه آیرلمشلردر . بر قسمی (ویشنو) یعنی محافظه معبودینه و دیکر قسمی‌ده (سیوا) یعنی افنا معبودینه طاپارلر . بو ایکی معبود مذهب هندیه اربابنك طانیدقلری اقانیم ثلثه‌نك ایکنجی واوچنجی شخصنی تشکیل ایدرلر . ویشنو معبودینی طانیانلر آنلرینه برخط عمودی وسیوا معبودینی طانیانلرده برخط افقی رسم ایدرلر . هندولر هرصباح برراهبه مراجعتله آنلرنده‌کی شو خطلرك بویاسنی تجدید ایدرلر . بوهندولر برطاقم ایکنجی درجه معبودلرینه و (ویشنو) ایله سیوانك زوجه‌لرینه (غونپوتی) نامیله یاداولنوب باشی فیل باشنی آکدیراجق صورتده تصویر اولنان دیکر بر معبود ایله معابید سائره‌یه‌ده طاپارلر .

بومبای شهرنده برهمنلردن صکره اهالینك اك مهم بر صنفنی بانیانلر وياخود تاجرلر تشکیل ایدرلر . بوتاجرلر اکثریتله کجراتلی‌ایدرلر . دیکر هندولرك معتادی خلافنه اوله‌رق بونلر تجارت املیله ممالك بعیده‌یه اجرای سیاحتدن نفرت ایتمزلر . اکتساب ثروت ایلمك املیله اك اوزاق مملکتلره کیتمکدن کری طورمزلر . بونلرك تجارت ایچون پك بیوك استعدادلری واردر . حتی هندستان اهالیسی « برچینلی وجوده کتیرمك اوچ موسوی وبربانیان وجوده کتیرمك ایچون اوچ چینلی لازمدر » جمله‌سنی ضرب‌مثل مقامنده ایراد ایدرلر . [*]

بانیانلر عموماً کجرات لسانی سویلیوب یازارلر . عموم هندك تجارت لسانی اولان کجرات لسانی بومبایده اك‌چوق مستعمل اولان لسانلردندر .

[*] بانیانلر تبت وچین حدودندن زنکبیاره وترانسوالەقدر ممالکده تجارتله مشغول اولوب معاملات تجاریه‌یی همان کاملاً ید انحصارلرنده بولندیررلر.

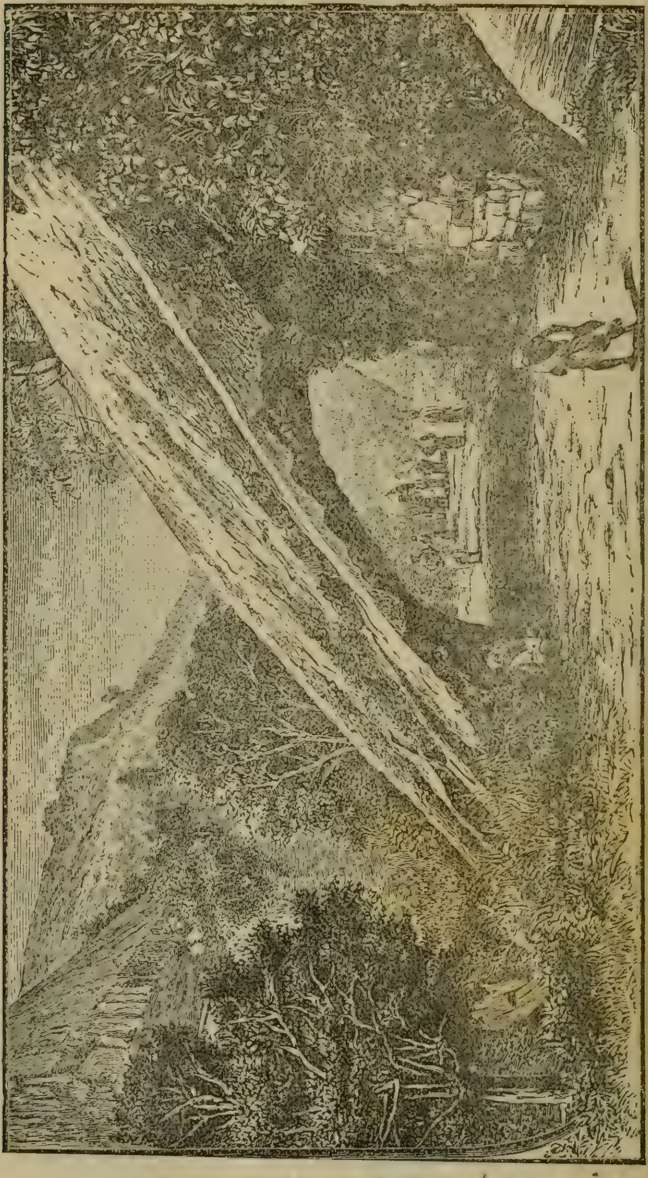

(سیلان « سرندیب » جزیره‌سنده طاغلر آراسنده بر یول)

اسمکه باشلایه‌رق هوا پك زیاده کسب حرارت ایدر. برکت ویرسون که آقشاملری دکزدن بر اینباد روزکاری اسه‌رك اورته‌لغه براز سرینلك ویریر.

یاغمور موسمی حزیرانك اواسطنده باشلایوب ایلولك نصفنه قدر دوام ایدر. اوچ آی مدت هر کون علی‌الدوام یاغمور یاغار. بو موسمده اهالینك اغنیاسی بومبایی ترك ایدرك (ماته‌را) ویاخود (ماهایشوور) جوارلرنده‌کی صیفیه‌لره ویاخود (پوناه) شهرینه کیدرلر. هیئت حکومت‌ده بوشهره نقل ایدر. هندستانك ایچریلرنده مواقع مرتفعه‌ده یاشامغه آلشمش اولانلر بومبایك هواسنی بر بخارلی حمامك هواسنه بکزه‌دیرلر. مع‌مافیه بومبایك اقلیمی مضر صحت دکلدر. شهر مذکورده متمکن انکلیزلر آراسنده وفیاتك زیاده اولمسی اقلیم شهرك فنالغندن دکل بلکه هندستانده بولندقلرینی نظر اهمیته آلمیوب لونده‌ره‌ده‌کی طرز معیشتلرینی تبدیل ایتمه‌ملرندن وهندستانده‌ده اوصورتله یشامق ایستملرندن ایلری کلمکده‌در.

قلعه محله‌سنده اقامت ایلدیکم (ئه‌سپلاناد) اوتلی آمریقا طرزنده کارکیر ودرت قاتلی اوله‌رق یکی انشا ایدلمش بربنادر. فقط درونده (آسانسور) یوقدر. دردنجی قاته چیقمق ایچون یوزیکرمی باصامقدن عبارت مردیونی چیقمق لازمدر. دردنجی قانده‌کی اوطه‌نك درت پنجره‌سی بالقونه وتراسایه آچیلیر.

صباحك ساعت آلتیسنده چای ویریلیر. ساعت طقوزده اوتلك ایکنجی قاتنده آت نعلی شکلنده جسیم برماصه‌یی حاوی بیوك برصالون واردرکه ایکی یوزی متجاوز مشتریلره بوراده قوشلق طعامی ویریلیر. ساعت یدی بچقده آقشام طعامی وساعت طقوزده ایکنجی چای ویریلیر. بشقه برکونه عوارض پاره‌سی ویریلمیه‌جك شرطیله بریکرمی درت ساعت ایچون اوتله درت روپیه یعنی ۸ فرانق ۵۰ سانتیم‌دن عبارت برپاره ویریلیر. اوروپا طرزنده دوشه‌دلمش اولان اوطه‌لر کوچك اولوب ایچلرنده استحمام ایده‌جك یریوقدر. فقط هندستانده سیاحت ایده‌لیدن بری ایلك دفعه اوله‌رق بوراده اوروپا اصولنده یتاقلره تصادف ایلدم. اوتلك آشاغی قاتلرینه اینلدکجه فیئات تزاید ایدر. اك یوقاری قاتده براوطه انتخاب ایلدیکمدن طولایی هم مصرفجه اقتصاد ایدیور ایدم هم‌ده لیمانه، شهرك جهات سائره‌سنه عطف نظر تماشایه موفق اولوب دکزدن هبوب ایدن لطیف اینباد روزکارندن‌ده مستفید اولیور ایدم.

قوشلق طعامی زماننده یمك صالوننك منظره‌سی پك زیاده جالب نظردقتدر.

بو صالون درونندە لزومی قدر هوا نفوذ ایتمسنە میدان ویرمك اوزرە متعدد بیوك پنجرەلر آچلمشدر. بونلردن بشقە (پونغا) دینیلیر برچوق یلپازەلر دها واردرکە صورت دائمەدە حرکت ایدرك صالون درونندە جریان هوایی تشدید ایدرلر.

اوتل خدمتجیلری عموماً آیاقلری چیلاق قیویرجق صاچلی پورتکیزلردر. بیاض پانطولون وچاکت ایلە ملبس بولنورلر. سفرەنك شکل وترتیبی اوروپایە یقین بولندیغنە دلالت ایدر.

یمك صالوننە متصل اولەرق برقرائت صالونی واردرکە بورادە دنیانك بالعموم غزتەلری موجوددر. بو صالونك بالقوننە چیقنجە سوقاقدە یرلی تاجرلرك صندوقلرینی آچەرق بی نهایە تحف وتفارقی اجنبیلرە ارائە ایتمکدە اولدقلری کوریلیر.

رهبر اولەرق خدمتمە ویریلن برکنج آتش پرستك دلالتیلە یرلیلرك ساکن اولدقلری محلاتی زیارتە کتدم. اول امردە چارشی یە اوغرادم. پارسدە (آلابل ژاردنی یر) دن آلمش اولدیغم هندستان شاپقەسی آز زماندە بوزیلەرق ضیای شمسك نفوذینە میدان آچەجق حالە کلمشیدی.

بونك یرینە یرلی معمولاتندن دیکر برشاپقە آلدم. آلدیغم بو شاپقە کنیش کنارلی، ایچریسی، دیشاریسی بیاض موصلین ایلە مستور هم قالین وهم دە خفیف اولوب هندستان کونشندن باشی کوزلجە محافظە ایدەبیلیر ایدی. بونك ایچون بربچق روپیەدن زیادە ویرمدم.

یرلیلرك اقامت ایتدیکی محلاتك مدخلندە سیر آرتور قرانفورد طرفندن انشا ایدلمش بازار یری موجوددر.

بوبازار یری یکدیکرندن باغچەلر ایلە تفریق ایدلمش برچوق سوقاقلردن متشکلدر. غایت کوزل برچشمە اوزرینە مبنی بولنان مرکز بنانك اوزرندە برساعت قلەسی موجوددر. بوبازاردە هردرلو میوە وچیچك مبذول بولنورکە بونلرك امثالی اوروپادە آنجق کلتلی پارە مقابلندە تدارك اولنەبیلیر. بورادە برطاقم پارلاق پوللی، رنکارنك بالقلر، دکز قاپلوبغالری، برطاقم اصداف، غایت لذیذ ایستریدیەلردە کوردم. بازارك طاوق، آو حیواناتی کبی شیلرە مخصوص اولان قسمندە انواع حیواناتی دیری اولدقلری حالدە صاتون آلمق ممکندر. مثلا برتربیە ایدلمش میمون درت فرانق، برکوزل غزال اون فرانق، برطاوق اللی سانتیم، برپبغان دخی بش اون سانتیم مقابلندە تدارك اولنەبیلیر. لکن برقاریالك فیئاتی اون فرانقدر. بومبایدە اجورات

یومیه یوکسك اولمق وحوایج ضروریه‌نك فیئاتلری هندستانك سائر یرلرینه نسبتله یوکسك بولنمق ایله برابر الکابی جنس اتك برکیلوغرامی یارم فراقدن زیاده دکلدر.

بازار یرندن چیقنجه بر تراموایه بندك که (پارەل) جادۀ کبیرینی تعقیب ایله بزی (بیکوللا) محله‌سنده برباغچۀ عمومینك دمیر پارمقلقلری اوکنه ایصال ایلدی. یکی ویقتوریا موزه‌سی ده بوراده انشا ایدلمشدر. بوموزه غایت کوزل بربنا ایسه‌ده درونده‌کی آثار هنوز جالب نظر دقت اوله‌جق درجه‌ده چوق دکلدر. یالکز هندستانك مواقع مختلفه‌سنده وجوده کتیریلن مصنوعاتك، آغاجلرك، حبوباتك وچوملکجیلك صنعتنك نمونه‌لری واردر. بوراده هندولرك (قلۀ سکوت) دیه تسمیه ایلدکلری واولولرینك وضعنه تخصیص ایلدکلری محللرك طوپراقدن یاپلمش قابارتمه برنمونه‌سنی قلاووزم بکا کوستره‌رك نظر دقتمی جلب ایلدی.

معلومدرکه آتش پرستلر اولولرینی نه کومرلر، نه یاقارلر. بالعکس (قلۀ سکوت) دنیلن یرلرده آچیقده براقوب وحوشك منقار حرص وآزینه ترك ایدرلر. (قلۀ سکوت) دنیلن یرلر سکز اون مترو ارتفاعنده، یکرمی مترو کنیشلکنده یووارلاق برقله اولوب بالاسنده‌کی دوشمه مائلجه وآشاغیسی هونی شکلنی آکدیرر صورتده انشا ایدلمشدر. بونك آلتنده‌ده جسیم برقویو واردرکه بوقویونك آغزی اوچ مترو کنیشلکنده‌در. قویونك ایچریسی‌ده مختلف درینلکلرده متعدد قاتلره تقسیم ایدلمش، بونلرده آیری آیری دلیکلری یاپلمش بولنور. قله‌نك اك اوزرنده‌کی دوشمه‌نك اوستی بربری ایچنده اولمق اوزره اوچ دائره‌یه تقسیم ایدلمشدر. بودائره‌لرك هربریسی یتمش ایکی موقعی حاوی بولنور. هربردائره آره‌سنده طار برکزیناتی محلی واردر. قله‌نك دیواری اطرافنجه انشا ایدلمش دائره‌یه ارککلرك، ایکنجی دائره‌یه قادینلرك واوچنجی دائره‌یه‌ده چوجقلرك اجسادی قونیلیر. بواجساد کاملاً چپلاق اوله‌رق بورایه وضع ایدیله‌رك درت آی اوراده قالیر. قرتاللر، آق بابالر، قارغه‌لر هوا وکونش بومدت ظرفنده امواتك وجودلرنده‌کی اثلری محو ایدرلر. قواعد مذهبیه اقتضاسنجه مروری لازم کلن زمانك نهایتنده بقیۀ عظام قله‌نك آلتنده‌کی قویی‌یه آتیلیر. بوقله‌لره آتش‌پرست راهبلرندن یالکز ایکی کشی کیره‌بیلوب آنلردن بشقه فردآفریده درونته قدمنهاده اوله‌من.

آتش پرستلرك بومبایده‌کی معبدلری بکده اوقدر مکلف دکلدر. بونلردن بریسنی زیارت ایتمك ممکن اوله‌مدی.

آتش پرستلرك البسه‌لری هندولرك البسه‌سندن پك آز فرقليدر. بونلر كبی آنلرده اوزون‌جبه وبياض پانطولون كييرلر. فقط باشلرينه صارق يرينه اوزرنده صارمتراق كوچك رسمار صاچلمش بر مقوا اوزرينه صارلمش سياه مشمعه‌دن برشی صارارلركه شوحالده سرپوشلری كونشلكی اولميان وتپه‌سی بر طرفنده ياصيلادلمش بولنان برشاپقه‌يی آكديرر.

بونلرك راهبلری‌ده عين البسه‌يی كييرلر. يالكز بونلرك سرپوشلری بياضدر. بونلر اقامتكاهلرنده بولندقلری زمان اولكی سرپوشلرك يرينه قرمزی، صاری اپكدن فس كبی برر شی كييرلر. آتش‌پرستلرك شيقلانمش اولانلری سراپا سياهلر كيوب سرپوش اوله‌رقده پووارلاق شاپقه‌يی ترجيح ايدرلر. لكن شاپقه‌نك اطرافنه صارق طرزنده اينجه كشمير قماشندن برشی صارارلر.

آتش‌پرستلر كنديلرينی اهالئ سائره‌دن تفريقه مدار اوله‌جق بر لباس كيمه‌مش اولسه‌لر بيله رنكلرينك دها آچيق اولمسی وقاووريلرينك نصف نصفه تراش ايدلمش بولنمسی وآنلريله اثر ذكا نمايان اولان نظرلری كنديلرينك درحال طانلمسنه باعث اولور. قادينلری اهالئ مسلمه‌يه مخصوص بر قورسه‌يی كييوب باشلرينی، اوموزلرينی علی‌الاكثر آلتون رنكنده صاچاغی حاوی وپارلاق رنكلی بر نوع شال ايله ستر ايدرلر. صاچلرينه كلنجه بونلری بياض بربز درونده طوپ صورتنده ترتيب ايدوب بوصورتله لطيف سيمالرينه ياقيشه‌جق برحالتده نمايان اولورلر.

هندولرك صنوف عاليه‌سنه منسوب قادينلر دائما مستور اوله‌رق ديشاری چيقدقلری حالده آتش پرستلرك قادينلری غيرمستور چيقمقدن كری طورمزلر. چوجقلرينی ايپك قماشدن ياپلمش صيرمه‌لی لباسلر ايچنده، باشلرنده كذلك صيرمه‌لی طاقيه‌لر موجود اولديغی حالده سوقاغه چيقاريرلر. شو طرز تلبس چوجقلره پك زياده ياقيشير.

***

موزه‌دن چيقدقدن‌صكره (بوغه) دنيلن آرابه‌لردن بريسنه راكب اولوب شهرك اك غلبه‌لك بر محله‌سنده و (نوتردام دوله‌سپرانس) نام قاتوليك كليساسنك قربنده كائن عجائب ابنيه‌دن اولان (پنچراپول) دنيلن محلی تماشايه كتدم. بوراسی ترك اولنان وخسته‌لانان حيواناته مخصوص اوله‌رق بانيانلر طرفندن تأسيس ايدلمش برخسته‌خانه‌در. هندولر هيچ بروقت حيواناتی اولديرمزلر. حيوانات

خسته‌لانوب، ضعیفلایوب آرتق ایش کوره‌میه‌جك حاله کلنجه خسته‌خانه‌یه نقل ایدیله‌رك مرد اولنجه‌یه‌قدر اوراده بسلنیرلر. بوخسته‌خانه ایچون پك‌چوق اوقاف تأسیس ایدلمشدرکه بونلرك واردات سنویه‌سی ۲۵۰,۰۰۰ فرانقدن آز دکلدر. هندولردن بعض متعصبین وصوفیلر ملل سائره‌نك مذبحه‌لرندن قویون وبوزاغیلری اشترا ایدرك مذکور خسته‌خانه‌یه کوندرمکی وبو صورتله حیوانات مذکوره‌یی کسمکدن قورتارمه‌یی ثواب عد ایدرلر.

خان کبی بر محلی کچدکدن صکره جسیم بر حولی‌یه داخل اولدق که اطراف اربعه‌سنده آخورلر تأسیس ایدلمشدر. بوحولینك هرسمتی حیوانات مختلفه ایله مملو بولنور. اختیار اوکوزلر، عملمانده بارکیرلر، اویوز کچیلر، قویونلر، قازلر، اوردکلر، کوپکلر، میمونلر، کدیلر، قابلوبغه‌لر قازمه قایش صورتده کزینه‌رك کونك اوقات معینه‌سنده بول‌بول آتیلان یملره انتظار ایدرلر، یملر آتلدیغی زمان بونلری قارغه‌لر وکوکرجینلره قاپدیرمه‌مغه چالشیرلر. بوغریب خسته‌خانه پك‌ده منتظم اداره ایدلمز. تمیزلکنه‌ده اعتنا اولنمز بناءً علیه اوقدر متعفندرکه درونینده برآن اولسون طورمق قابل اولمز. بیوك بر شهرك اورته یرنده بویله بر تعفن منبعنك وجودینه انکلیزلرك نصل مساعده ایلدکلرینه حیرتده قالدم.

هندولره مخصوص برچوق معبدلر ایله (تاتق) دینلن وهندولر نظرنده مقدس صاییلوب استحمام ایدنلرك صویه قدر اینملرینه مساعد مردیونلری حاوی اولان بیوك بر حوض اوکندن کچدکدن صکره (ژیرغوم) دینلن محله‌ٔ لطیفه‌یه کلدك. بو محله ایله (باق‌بای) دینلن حوض آراسنده اورته‌سندن کوزل بر یول کچن هندستان جویزی آغاجلرندن متحصل بر اورمان موجوددر. حوض مذکورك درینلکی پك زیاده اولمدیغندن سفائن تجاریه بورایه داخل اوله‌من. بونك ایچون بر زماندن بری بوراسنی درجه درجه طولدیرمقده دوام اولنیور. شو حال ایله شهرك کوندن کونه آرتمقده بولنان نفوسنی اقامه‌یه مخصوص اولمق اوزره دکزدن اراضیٔ خالیه قازانمق ممکن اوله‌جقدر.

ایچندن مرور ایلدیکمز اورمانی تشکیل ایدن هندستان جویزی آغاجلری پك‌چوق میوه ویرمیور. بوآغاجلر الك‌چوق عصاره‌لری آلنمق اوزره یتشدیرلمشدر. بونلردن آلنان عصاره بر مدت خالیه براقیلوب تخمر ایتدکدن صکره هندلیلر نزدنده غایت معتبر مسکراتدن اولان (توددی) نامنده بر ایچکی وجوده کلیر.

بو ایچکی یی یاپانلر صاتانلر اورمان درونده یر یر موجود کوچك کلبه‌لرده ساکن بولونورلر. بونلر عصاره‌یی آلمق ایچون آغاجك تپه‌سنه چیقارلر. چیچك آچمق اوزره بولنان طومورجقلری ایله صیقوب بوغدقدن صکره قسم تحتانیسنده اینجه بر قرحه وجوده کتیریرلر. بعده بو قرحه‌نك آلتنه اصابت ایتمك اوزره دستی کبی برشی آصوب بر کیجه اوراده براقیرلر.

قرحه‌دن طمله طمله صیزان برمایع دستینك ایچنه جریان ایدر. بو عصاره تازه ایکن ایچیله‌جك اولورسه غایت لذیذدر. عادتا خرما آغاجلرندن استحصال اولنان (نبیذ) ه مشابهدر. لکن تخمر ایدنجه سرتلشیر، آجیلشیر. انکلیزلر (توددی) حاصل ایدن آغاجلر اوزرینه آغیر بر ویرکو طرح ایتمك صورتیله هندستان اهالیسنی (توددی) استعمالندن قورتارمق تشبثنده بولنمشلرسه‌ده تشبثلری ثمره‌بخش اولمه‌مشدر. حتی بن لاجل السیاحه هندستانه کیتمزدن براز زمان اول او کبی آغاجلردن آلنان ویرکو ذاتاً یوکسك ایکن تضعیف ایدلمش اولدیغی حالده دخی ینه توددی آغاجلری پك کلیتلی ایدی.

(ژیرغوم) محله‌سی سیلان آطه‌سنده (پوانت دوغال) شهرنده واقع اولوب احوالی یوقارده تصویر ایلدیکم مواقعه تماماً مشابهدر. اوبك اوبك خرما، موز آغاجلری آراسنده زنکین یرلیلر طرفندن رنکارنك چینیلردن انشا ایتدیرلمش غایت لطیف، نظر ربا صیفیه‌لر موجوددر. (بیریج قاندی) جاده‌سنی باشدن باشه مرور ایدرك (تارده‌او) محله‌سنه داخل اولدق که او صره‌ده اوراده بر ملی شنلك ترتیب اولنیوردی.

بشکلر، آتلی قاریجه‌لر، طاوولر، اوروپا فابریقه‌لری معمولاتندن درلو اویونجاقلر ایله هندستان معمولاتندن انواع تحف وتفارق ایله سرکیلر بو محله‌یه تام برشرق موقعی صورتنی ویرمشیدی.

موقع مذکورك برجهتنده بولنان معبدك سبب انشاسی بولنان معبود نامنه ترتیب قلنان شوشنلك حقیقة شایان تماشا ایدی. بز اولا شنلکی تماشا ایتدیکمز کبی متعاقباً معبد درونه کیره‌رك اوراسنی‌ده کوزدن کچیردك.

اشبو معبدی زیارتدن صکره آرقه‌سنده بولنان بر تپه‌جکه‌ده طیرماندق، بورادن مشهود اولان منظره پك زیاده نظر ربادر. بو تپه‌جکك آرقه جهتنده کورینن دیکر بر تپه‌ده یرایکی خرما آغاجی ایله برطاقم یوکسك دیوارلر موجود اولدیغی

کوروليوردى. قلاووزمز آتش پرستلرك (قلهٔ سكوت) ديدكارى موتا خانه‌لرك اوراده بولنديغنى سويلديكى كبى بعض زنكين عائله‌لره مخصوص اولان خصوصى قله‌لرى‌ده ارائه ايلدى. بوقله‌لرك خارجنده موجود بيوك هندستان جويزى آغاجلرينك اوزرنده برطاقم ايرى‌سياه قارتاللرك لاشه‌ايله قارن طويوردقدن‌صكره ايرتسى كون ايچون اشتهالرينك آچلمسنه انتظاراً اويقويه طالمش اولدقلرى قله‌لردن برازدها اوته‌ده ايسه‌قادين، اركك بيكارجه عمله‌نك جسيم دمير بوريلرى يره كومك وبر جسيم صو خزينه‌سنك تملرينى قازمق ايله مشغول اولدقلرى كوروليوردى . بوعمليات بومباى شهرينه جلب اولنه‌جق منبع صولريچون وقوعبولمشدر .

بورالرينك تماشاسندن‌صكره (مالابارهيل) محله‌سنه كتدك. بوندن اوتوز سنه اول بومحله‌ده آنجق برقاچ خانه وارايدى. شمدى بتون برتپه برباغچهٔ دلآراحالنه قلب اولنه‌رق اقاليم حاره‌يه مخصوص نباتات لطيفه آراسنده اوروپاليلرك غايت كوزل وظريف صيفيه‌لريله طولمشدر . (بيرج قاندى) ساحلى بويجه دوام ايدن لطيف برطريق بوتپه‌يه‌قدر چيقار. اورايه كيدر ايكن يول اوزرنده (والشقوار) حوضيله (ماهه‌ده‌وا) معبدلرينى‌ده تماشا ايتمك ممكندر . (مالابارپوآن) دنيلان برونك نامنتهاسنده بومباى واليسنك صيفيهٔ لطيفه‌سى بولنمقده‌در. بوراسى بومباى شهرينك اك لطيف نقطه‌سيدر سنه‌نك هرموسمنده سرين وروحنواز برروزكاره معروض بولنديغندن شوحالى لطافت موقعيه‌سنه انضمام ايليه‌رك اوراسنى برموقع دلآرا حالنه كتيرمشدر .

٢

(الهفانتا)

بومبايه كلن برسياح ايچون (الهفانتا) جزيره‌سنى كورمكسزين عودت ايتمك قابل اولمز. تحت‌الارض موجود برمعبديله مشهور اولان بوآطه شهرك اون‌ايكى كيلومترو قدر شرق جهتنده برجسيم كورفزك اورته‌سنده واقعدر، شمديكى حالده بومبايدن اورايه كتمك لطيف برتنزه تشكيل ايتمكده‌در .

(ثه سپلاناد) اوتلنه منسوب برواپور هرپنجشنبه كونى وقت ظهرده (وللينغستون‌بير) اسكله‌سندن حركت ايدرك برساعتده الهفانتايه واصل اولور .

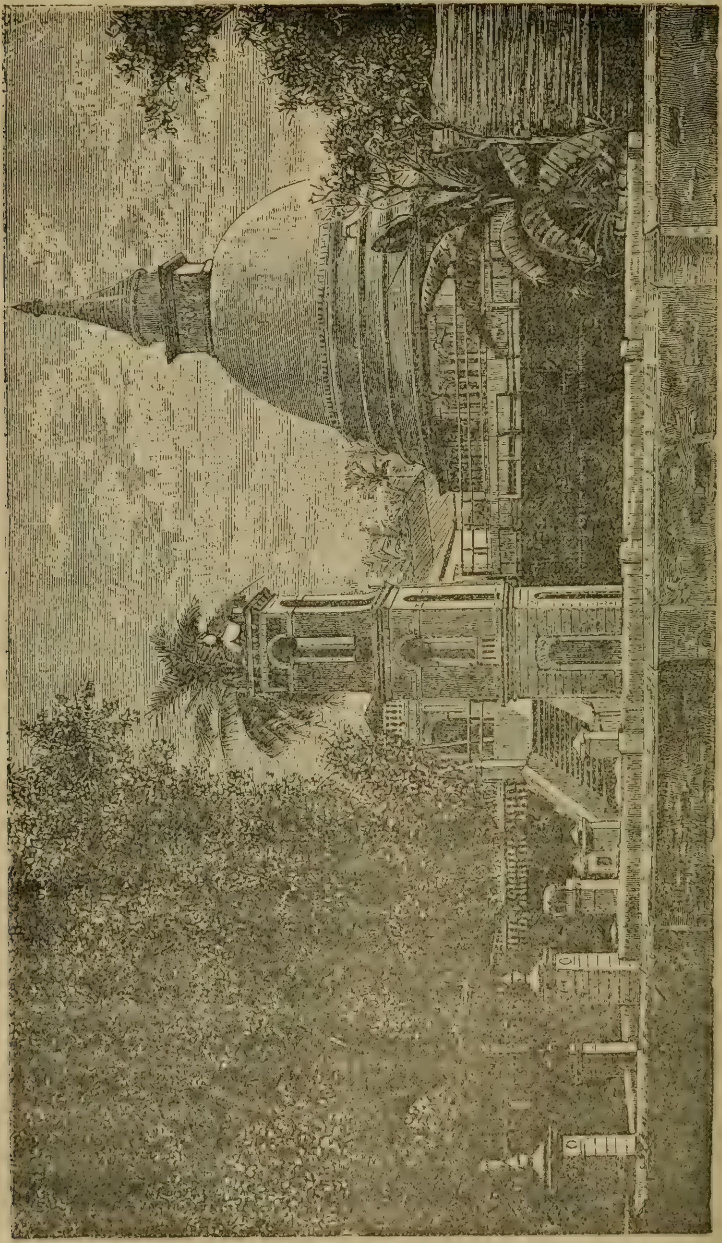

(بودا مناستری)

بویله برفرصتدن استفاده ایتمه‌مکی موافق بولمدم. اوتل اداره‌سنه بش روپیه ویرنجه عزیمت وعودت واله‌فانتا جزیره‌سنده تناول طعام ایچون بربیلت آلدم. واپورك وقت حرکتی یاقلاشنجه دروننه کیردم. قماره‌ده برانکلیز مهندسی ایله زوجه‌سنی رفیق سیاحت اولمق اوزره بولدم. متعاقباً واپورمز حرکت ایدرك لیمانده لنکر انداز بولنان سفینه‌لر آراسندن کچمکه باشلادی آرقه‌ده قالان شهر عظیمك کوستردیکی نظر ربا پانوراماسی مشاهده‌یه آنجق وقت بولدیغمز حالده بیوك آغاجلر آلتنده کیزلی ایکی بیوك صفیه‌سیله برباغچه‌یی آکدیران (بوچر) نام کوچك جزیره‌یه واصل اولدق. بوندن برچاریك ساعت صکره‌ده ایکی‌یوز مترو طولنده یکی یاپلمش بر ریختمه یاناشدق. دیشاری چیقنجه اوزون مردیونلی بر طریقك قارشیسنده بولندق. یاناشدیغمز یر اله‌فانتا جزیره‌سی ایدی. لکن جزیره‌نك بوجهتی مزروع اولمیوب خدایی نابت آغاجلر ونباتات ایله مستوردر. اختفاگاه وحوش وحشرات وحیات اولان غایت صیق فونده‌لقلر آراسندن موقع بموقع غایت جسیم آغاجلر یوکسلمشدر. یوقوش غایت دیك ایدی. ضیای شمس ایسه فوق رأسمزه شدتلی بر حرارت ایله تأثیر ایدیوردی . بو سببله غایت زحمتلی اولان یکرمی دقیقه‌قدر بر طیرمانشدن صکره لطیف وسرین بریرده واقع کوچك بر کلبه‌یه کلدك که بورا‌سی مغاره‌لرك پانتلی قلاووزینه اقامتکاهدر . اوتلك خدمتجیلری مأکولات ومشروبات لازمه‌یی حامل اوله‌رق بزدن اول بورایه کلمشلردر . درعقب سپدلری آچدیلر، برکت ویرسون که مقدارکافی بوز آلمغی اونوتمه‌مشلردی. بز درلودرلو پارلاق چیچکلر ایله مزین برباغچه‌یه عطف نظر تماشا ایلدیکمز صره‌ده خدمتجیلر بر طاقم نباتات متشبثه آلتنه سفره اورتیسنی یایدیلر. انکلیزلر برای تنزه هر نره‌یه کیده‌جك اولورلرسه مقدارکافی مأکولات ومشروبات استصحاب ایتمك اعتیادنده‌درلر. بزم اوتلجی‌ده بو اعتیاد سوقیله پك کوزل برسفره ترتیب ایلمشدر کویا بومبایده اوتلده ایمشز کبی مکمل برطعام ایتدك .

مغاره‌لرك مدخلی محل طعامدن برقاچ آدیم اوته‌ده ایدی. بومدخل سوك درجه جالب نظر حیرت اوله‌جق درجه‌ده اویمه طاشلرله تزیین ایدلمشدر. حالبوکه بوتزیینات صناعیه‌یه تزیینات طبیعیه دخی منضم اولوب مثلا غایت ایری هندستان جویزی آغاجلرینه، بامبولره صاریلوب هرطرفی بر دیوار خضرا صورتنده کوسترن صارماشقلر برمسافه‌یه قدر یوکسلدکدن صکره آشاغی‌یه طوغری صارقمغه باشلایه‌رق عادتا نباتاتدن آصقیلر، آویزه‌لر وجوده کتیرمشدر .

اشته شو نباتات ايله مزين بولنان مغاره مدخلی ايكی جسيم آياق ايله اوچ قسمه تقسيم ايدلمشدر. مغاره‌نك ياڭلڭز قيالقلر ايچنده اويولمش بيوك صالونی هر برضلعی قرق مترو طولنده اولمق اوزره مربع شكلنده بر يردر. بومربعك ايكی جهتنده دها كوچك برر اوطه واردر. آلتی مترو ارتفاعنده بولنان طوان تماماً افقيدر. طاشلری بونتار ايكن ايكی طرفلی يكرمی آلتی ستون وجوده كتيرلمشدركه ياری ارتفاعلرينه قدر مربع شكلنده بولنان بوستونلرك اورادن يوقاريسی استوانی الشكلدر. ديوارلره كلنجه طاش ايچنده غايت درين اويولمش جسيم ومهيب قبارتمه رسملر ايله مشحوندر. لكن بورسملرك بعضلری بوزولمش اولديغی كبی ستونلرك بعضلری ده قيرلمشدر. پورتكيزلرك سائقهٔ تعصب ايله وقتيله برچوق دفعه‌لر بومعبدی امحايه چالشدقلری وكوريلان آثار تخريباتك آنلرك اثری اولديغی مظنوندر.

صالونك نامنتهاسنده اوچ باشلی غايت جسيم برهيكل رخام مشهوددر. شوهيكلك (تيريمورتی) دنيلان اقانيم ثلثهٔ هنديه اولديغی برخيلی مدت ظن ايدلمشدر. لكن شمدی (الهفانتا) معبدينك يالكز (سيوا) معبودی نامنه بنا ايدلمش بريراولديغی همان محققاتدندر. ماهراتلرك الك زياده پرستش ايلدكلری و (ماهه‌ده‌وا) ناميله ياد ايتدكلری (سيوا) معبوديني دائما اوچ قفالی برهيكل صورتنده ارائه ايلدكلری معلومدر.

قلاووزمز بزی معبدك يان صالونلرندن بريسی منتهاسنده كائن بر نقطه‌يه كوتوردی‌كه بوراده‌كی خزينه‌دن هنديلرك اعتقادنجه نه‌قدر صو آلنيرسه آلنسون ينه برذره مقداری صو آزالمز ايمش. هنديلر بوخزينه‌ده‌كی صويك تحت الارض موجود بريول واسطه‌سيله غانج نهرندن كلمكده اولديغنی ظن ايدرلر وبناءً عليه نهر مذكور صولری كبی بوخزينه‌نك صوينی ده مقدس عد ايدرلر.

الهفانتا مغاره‌سنك درونده وقتيله اوقدر تخريبات اجرا ايدلمش وتصاوير واشكال اومرتبه خراب اولمشدركه بنجه شمديكی حالده اوراسی آشاغيده ذكر ايديله‌جك اولان (ئللورا) معبدندن دها آز شايان تماشادر.

كچن عصرده ساحلده بزم ياناشديغمز نقطه‌ده سياه طاشدن وجوده كتيرلمش جسيم برفيل هيكلی موجود ايمش. بوجزيره‌يه (الهفانتا) نامی ويرلمسی‌ده بوفيل هيكلنك اوراده موجوديتندن نشأت ايتمشدر. بوكون ايسه اوفيل هيكلنك انقاضندن بشقه برشی موجود دكلدر.

٣
(ئللورا معبدلری)

علی‌الاکثر (ئللورا) مغاره‌لری نامیله یاد اولنان محل براوواده ایکی یوز مترو ارتفاعه قدر یوکسلن یالچین قیالردن متشکل برتپه‌نك بغرنده خاچ شکلنده اویولمش واوچ کیلومترو امتدادنده بولنمش جسیم برمغاره‌در.

بومغاره‌لرك نه‌زمان ونه‌مقصدله انشا ایدلمش اولدیغی متفق‌علیه دکلدر. هندیلرك قولنجه تقریباً سکز بیك سنه اول هندستانده حکومت ایتمش (ئه‌لون) اسمنده بریسنك اثری ایمش. اهالئ اسلامیه عندنده ایسه بومغاره‌لر آنجق بیك سنه اول وجوده کتیرلمشدر. بومغاره‌لره دائر صحیح اوله‌رق بیلنن برشی وارسه اوده مغاره‌لرك براهما، بودا وجاین مذاهب ثلثه‌سیچون وجوده کتیرلمش اولمسیدر. مغاره‌لر درونده‌کی اویمه ایشلری قباوانجه اولمق اوزره ایکی قسمه آیریله‌بیلدیکنه کوره بومغاره‌لرك ادوار مختلفه انسانلری طرفندن ایشلنیله‌رك وجوده کتیرلمش اولدیغی حکم اولنور. ذاتاً بویله جسیم براثر تحت‌الارضك آنجق برایکی عصر انسانلك اوغراشمسیله وجوده کله‌جکنده شبهه ایدیله‌من. بوکونکی تدقیقات نتیجه‌سنده ثابت اولان معلومانه کوره بومغاره‌لرك اك قدیمی ایکی بیك سنه اول وجوده کتیرلمشدر. بوندن برقاچ سنه اولنه کلنجه‌یه قدر مغاره‌لرك مدخلنده پیدا اولان نباتات وقونده‌لق سببیله مغاره‌لرك درونه بیك مشکلات ایله کیریله‌بیلیر ایدی. لکن ١٨٧٦ سنه‌سنده پرنس دیغالك هندستانه وقوع‌بولان سیاحتی اثناسنده میسور حاکمی محل مذکوری برکوزل تطهیر ایتدیرمشدر.

هندستانده‌کی آثارقدیمه باشدن تدقیق ایدیله‌جك اولورسه هند هیکلتراشلرینك انسان وحیوانی تقلیدده پك‌ده موفق اوله‌مدقلری وهر اثرلری قباصبا شیلر اولدیغی تسلیم ایدلمك ضرورت حکمنی آلیرسه‌ده صنایع تزیینیه‌ده پك ایلری کتمش اولدقلرینی تسلیم ایتمك‌ده منصفانه برحرکت اولور. معبدلرك طاوانلرنده‌کی صاچاقلر، دانتلالر وستونلرنده‌کی تزیینات ایله ستون باشلری وقاعده‌لری علی‌الاکثر صنایع معماریه‌نك آثار بدیعه‌سندن عد اولنه‌جق درجه‌ده مکملدرلر.

هر طرفی کزوب مشمول لحاظهٔ حیرت ایلدیکم معبدلر میاننده (ویزوآقارما) معبدینی بالخاصه ذکر ایتمکسزین کچه‌مم. بو معبدك قرق مترو کنیشلکنده اوزون غاله‌ریلری مثمن‌الشکل ایکی صره جسیم ستونلر ایله طوتلمشدر. بو غاله‌ریلرك

منتهاسنده محراب كبى بر يرده بر قاعده اوزرينه اوطوردلمش جسيم بر براهما هيكلى واردركه آياقلرى يانينده نشانهٔ قوت اولمق اوزره ايكى مهيب آرسلان ياتمقده . هر ايكى طرفنده آياق اوزرى طوران ايكى شخص‌ده اللرنده (لوتوس) يعنى فول هندى دينلن چيچكى [*] طوتمقده‌اولديغى حالده مشهوددر .

(بودانك ديشى)

(پارالوقا) معبدينك مدخلى تحت الارض بر غاله‌رينك ايكنجى قاتنده بولنوب آلچى وكيرچ ايله قابارتمه صورتنده ياپلمش كوزل رسملرى ، طاوانلرى طوتمق اوزره ترتيب ايدلمش نقوش ايله مزين ستونلرى وبوطاوانلرده هندولرك مذهبنه متعلق غايت قيمتدار رسملرى محتويدرلر . فقط حيفا كه ايس بو رسملر ايله قابارتمه‌لرى قسماً سياهلاتمشدر .

(ميسترى) معبدينك مدخلنه مقابل اولان قسم منتهاسى محراب طرزنده ياپلمشدر . كمرلرى غايت صنعتكارانه اولمق اوزره غوتيق اصولنده‌كى كمرلرى آكديره‌جق صورتده‌در . بو معبدده يالكز بر ايستاتو واردر . بو جسم ايستاتو بودايى باغداج قورمش ، اوطورمش بولنديغى واللرى ديزلرى اوزرينه قونلمش اولديغى حالده ارائه ايتمكده‌در .

(دورماله‌نا) معبدى هر بر ضلعى قرق مترو قطرنده مربع الشكل بر ميدانى شامل اولوب بونك اطرافنده برچوق كوچك اوطه‌لر واردر .

رامسوه‌را نيلاقانتا معبدلرى برچوق مكمل قابارتمه‌لر ، وشايان حيرت برصورتده ايشلنمش ستونلرى ايله مشهوردر .

نهايت معبدلرك شمال طرفنده صوكنجيسى اولان (اينده‌راسابها) معبدى (قايلاس) معبدندن صكره اك زياده جالب نظر دقت اولان بر يردر . (اندرا) نام معبود ايله زوجه‌سنك جسيم ايستاتولرى بوراده بولنور . بو معبد (جاين)

[*] لوتوس فول هندى نباتى هندولر عندنده مقدس بر نباتدر . براهمانك بو نباتك چيچكلرندن بريسندن نشأت ايلديكنه اعتقاد ايدرلر .

مذهبی منسوبلری طرفندن وجوده کتیرلمشدر. قیالر ایچنده ماهرانه یونتلمش متعدد قپولر واسطه‌سیله بو معبدك ایچنه کیریلیر، متعدد اوطه‌لری واردر. داخلی حولیده طاشدن یونتلمش بیوك بر فیل هیکلی موجوددر. اثنای زیارتمزده بو معبدلردن اکثریسنك مدخللرنده پك صیق نباتات وجوده کله‌رك اورالرینی ییلانلرك التجا کاهی عد اولنه‌جق برحاله کتیرمشدر. بناءً علیه بزلر مزده ایری باستونلر اولدیغی حالده کمال احتیاط ایله یورییور وشبهه‌لی بر صدا ایشیدنجه درحال توقف ایدوب دکلیور ایدك.

برکت ویرسونکه بر دهشتلی ییلانه تصادف ایلمدك. یالکز برآرالق چالیلر آراسندن نه اولدیغنی طانیمغه میدان بوله‌مدیغم بر حیوان فیرلاییورنجه قلبمی دهشت استیلا ایلدی. لکن بوحیوان اوروپاده امثالی بولنمز ایری برآطه‌طاوشانی ایمش. حیوان بندن زیاده اورکمش اولدیغی جهتله آن‌واحدده کوزدن نهان اولوب کتدی.

غریبدرکه بونجه مساعی صرفیله وجوده کتیریلن شو شایان حیرت معبدلره تسهیل ایاب وذهاب ایچون هیچ بر طریق انشاسنه اهمیت ویرلمه‌مشدر. شمدیکی حالده بونلر متروك اولدیغی جهتله مدخللری وجواری عادتا جنکل حالنه کلمشدر. فقط بعض آثار وعلائمه نظراً بورالرده پك اسکی زمانلرده دخی منتظم بر طریق مفقود اولدیغی حکم اولنور. جوارده آثار عمران مفقوددر. یالکز اوواملك برطرفنده برکوچك قریه‌نك غایت خراب خانه‌لری کورولمکده‌در. بورالرك شمدیکی حال متروکیت وسکونیله کیم بیلیر قاچ بیك عصر اول اقوام متعدده‌یه جولانکاه اولدیغی و بونلر طرفندن عصرلرجه صرف اولنان مساعی نتیجه‌سنده غایت جسیم معبدلر وجوده کتیرلدیکی زمانده‌کی فعالیت وشماتتی آراسنده نه بیوك تضاد بولندیغی محتاج ملاحظه دکلدر.

ساناتوریوملر یاخود هندستان صیفیه‌لری

هندستان قطعهٔ جسیمه‌سنك احوال مخصوصه‌سندن باحث بر کتاب یازلدیغی زمان انکلیزلرك (هیل ایستایشین) یعنی صحت موقعلری دیدکلری صیفیه‌لردن بحث ایتمه‌مك قابل اولمز. بو صیفیه‌لر علی‌الاکثر ۱۵۰۰، ۲۰۰۰ مترو ارتفاعده واقع

اولوب اوروپالیلرك موسم حرارتی كچیرمكده اولدقلری مواقع لطیفه‌یی آكدیراجق صورتده ترتیب ایدلمشدر . هندستانده شمندوفرلر، هر درلو طرق مواصلات چوغاله‌لیدن وبو صورتله قطعهٔ جسیمه‌نك اك هجرا موقعلریله مناسبات ومواصلات پیدا اوله‌لیدن بری موسم حرارتده صیجاق موقعلری ترك ایدرك هواسی لطیف یوكسك موقعلره التجا ایتمك قطعهٔ مذكوره‌ده متمكن اوروپالیلر ایچون طبیعت ثانیه حكمنه كیرمشدر . هر سنه مارت آینك نهایتنده هندستان والئ عمومیسی كلكته شهرینی ترك ایدرك مجلس اداره‌سی اعضاسی وسائر اركان حكومت ومأمورین اقلام ایله سیملا شهرینه چكلمكی اعتیاد ایتمش اولدیغی كبی هندستانك هرجهتنده بولنان بیوك كوچك مأمورین ملكیه وعسكریه‌ده دائرهٔ مأموریتلری داخلنده برطاغ موجود اولنجه بهمه‌حال اورایه چكیلوب موسم صیفی كچیرمك اعتیادینه دوشمشلردر. مأمورلرك شو اعتیادی یواش یواش هندستانده‌كی سائراوروپالیلره‌ده انتقال ایلمشدر. شوحال هنوز اعتیاد حكمنی آلمه‌مش اولدیغی زمانلرده هندستانه كیدن اوروپالیلر ایكی‌اوچ سنه نهایتنده یا اولدقلری یرده اولمكه ویاخود تبدیل هوا ایتمك‌واكتساب‌صحت وعافیت ایچون اوروپایه كیتمكه مجبورایدیلر. شمدی‌ایسه اقالیم حاره‌نك تأثیریله صحتلری خللدار اولمغه یوز طوتانلر هندستان یایلالرینه جان آته‌رق اوراده انواع لعبیات ایله وقت كچیرمكده، بوصورتله صحتلرینی خللدن محافظه ایتمكده‌درلر. یایلالر ایشی كوچی اولمیان مأمورلرك، مأذونیت استحصال ایتمش عسكرلرك كنج مادموازللر ایله مادامملرك موعد تلاقیسی اولنجه بورالرده بیك درلو اكلنجه‌لر ترتیب ایدلمشدر. هندستانك اكثر یرلرنده امور تنظیفیه غایت مهملدر. هله بعض یرلر موجب نفرت واستكراه اوله‌جق درجه‌ده قادر . شویوزدن مملكت مذكوره‌نك بعض یرلرنده وفیات موجب دقت اوله‌جق بردرجهٔ كثیره‌یه واریور، وقت وقت ظهور ایدن علل ساریه‌صنوف اهالی آراسنده اجرای حكم ایدرك مأمورین ملكیه وعسكریه وافراد عسكریه میاننده پك چوق تلفاتی موجب اولور. بونك ایچون (هیل‌ایستایشین) دنیلان صیفیه‌لرك تأسیسی اوروپالیلر ایچون عین‌نعمت اولمشدر . بومؤسسات وجوده كتیرلمزدن‌اول اوروپالی عائله‌لردن هندستانده تولدایدن چوجقلرك‌حیاتی محافظه ایچون كندیلرینی اوروپایه‌كوندروب اون‌آلتی اون‌سكز یاشنه‌قدر اوراده بولندیرمق لازم‌كلیردی. آنجق بویاشدن‌صكره هندستانه عودت ایده‌بیلیرلردی. شمدی ایسه بوكبی كلفتلر مفقوددر. هندستانده

تولد ایدن چوجقلر سنه‌نك بر قسمنی صیفیه‌لرده کچیرمك اوزره ترتیب قلنان بر طرز حیات سایه‌سنده هندستانده یشامق امکانی اکتساب ایدرك حیاتلرینك بر قسمنی عائله‌لرندن اوزاق یرلرده کچیرمك مجبوریتنه دوشمه‌مکده‌درلر.

شو نقطهٔ نظرلردن صحت موقعلری هندستانده‌کی اوروپالیلر ایچون بر نعمت مخصوصه اولمشدر. اوروپالیلر هواسنی تنفس ایتمکه محتاج اولدقلری اقلیم معتدلی هیمالایا طاغلرینه محاذی بولنان کوچك سلسله‌لرك تپه‌لری اوزرنده بولنمشلردر.

بو تپه‌لرده تأسیس اولنان صحت موقعلرینك باشلیجه‌لری سیملا، ماتران، پونی، دارجیلنغ، اوتاقاموند، ماری، مونتاتو موقعلریدر.

مواقع مذکوره‌دن اك زیاده حائز رغبت اولانی سیملادر. چین وتبت ایله هندستان ایالات شمالیه‌سنه کیدن طریقلرك نقطهٔ التحاقنده بولنان (سیملا) یازین هندستانك مرکز اداره‌سی اولوب عالی بنالری، غایت مکلف صیفیه‌لری ایله انظاره اویله بر احتشام عرض ایلرکه حقیقةً تعریف اولنه‌من. یازین بوراده کشیده قلنان رسمی باللولر، ضیافتلره هندستانك اك بیوك مهاراجه‌لری کلیرلر. اك زنکین، اك کبار هندلیلر عائله‌لریله برابر بورایه کله‌رك یازك اك صیجاق زمانلرینی سطح بحردن یدی بیك مترو ارتفاعده ایلك بهار سرینلکنی آکدیره‌جق بر سرینلك ایچنده کچیریرلر. (ماتران) صیفیه‌لری بومبای قطعه‌سنك منتهاسنده ساحله قریب بر یرده امتداد ایدن بر سلسله اوزرنده تأسیس اولنمشلردر. بوسلسله‌یی تشکیل ایدن تپه‌لرك ارتفاعی سطح بحردن ۲۵۰۰ متروددر. بوسلسله اوزرنده‌کی اورمانلر اوقدر واسع اولوب اویله مناظر بدیعه ارائه ایلرکه انسان تماشاسنه طویه‌من. قرمزی طاشدن انشا اولنان صیفیه‌لر اورمانلر آراسنده وجوده کتیرلمش لطیف قوش یووالرینی آکدیرر. طاغلردن ایتن بر طاقم کوچك ایرماقلرك سود رنکنده‌کی صولری اطرافده‌کی انواع نباتاتك رنك لطیف خضارتنه قاریشه‌رق، و بردریای اشجار آراسنده که اوزرلری چپلاق قیالردن، یارلردن متشکل کوچك طاش آطه‌لری مشهود اوله‌رق تزیین انظار ایلر.

یوزبیکی هندو اولمق اوزره یوز آلتمش بیك نفوسی شامل اولان و ۱۸۰۰ مترو ارتفاعنده بولنان (پوناه) شهری‌ده اوروپالیلرك صیفیه‌لری، باغچه‌لری ایله محاطدر. بوراسی‌ده کرك مواقع طبیعیه‌سنك لطافتی وکرك ابنیهٔ قدیمه‌سنك مناظر بدیعه‌سی جهتیله هرسنه برچوق سیاحنی جلب ایدر. همان بتون بومبای اهالیسی

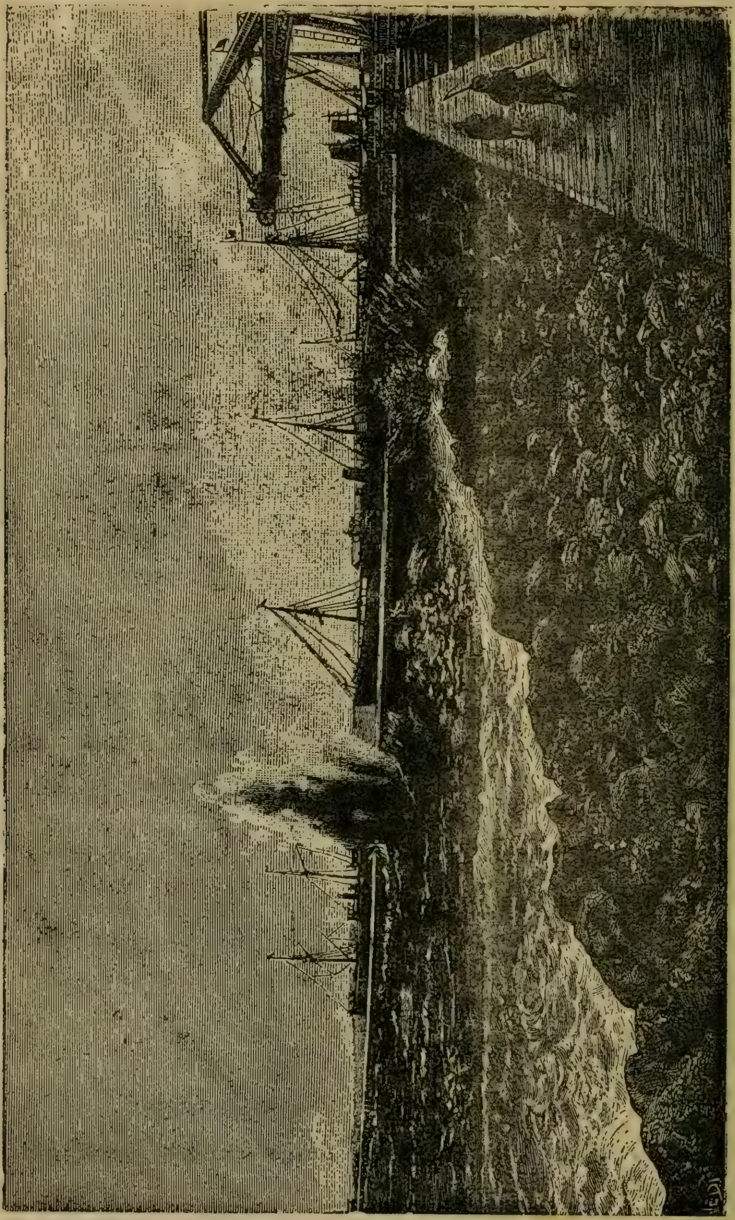

(قولومبو ليمانى)

حزیراندن ایلوله قدر ممتد اولان یاغمور موسمنی بوراده کچیریرلر. انکلیز ضابطاننك بوراده بولنان کوچك صیفیه‌لری ظرافت ولطافتده انکلتره‌نك اوکی صیفیه‌لرینه فائق عد اولنه‌جق صورتده‌درلر.

(پوناه) بومبایك صیفیه‌سی اولدیغی کبی (اوتاقاموند) ده مدارس حکومتنك صیفیه‌سنی تشکیل ایدر. بوصحت موقعی (نیلکری) طاغلری ایچنده سطح بحردن ۲۲۰۰ مترو ارتفاعده واقعدر. ساحلدن بورایه تقرب ایتدکجه تصادف اولنان کلستانلر انسانك برموقع مستثنایه یاقلاشمقده اولدیغنی خاطره کتیریر. محل مذکوردن آشاغی‌یه طوغری یاقلدقجه سطح مائللر اوزرنده بردریای اخضر مشهود اولورکه انسان کمال انتظام ایله یتشدیریلن آغاجلرك حاصل ایلدیکی شودریایه باقنجه اوراسنك باغ کوتوکلریله مزین اولدیغی ظننه دوشر، فقط بونلر باغ کوتوکلرندن دها قویو رنکده مشهود قهوه آغاجلریدر. (اوتاقوموند) موقعندن براز شماله طوغری کیدلدیکی زمان ٤٧٢ مترو دها یوکسکده واقع (دودابتنا) طاغنه تصادف اولنور. بوطاغك تاذروه‌سنه قدر سهولتله چیقمق ایچون برطریق واردر. بوذروه‌یه چیقلدیغی زمان برطرفدن برهوای صاف وجید تنفس ایدلدیکی کبی برطرفدن‌ده درلو درلو نباتات واشجاردن انتشار ایدن روائح طیبه تشنیف مشامه خدمت ایدر. بوسنجاغك مرکز اداره‌سی بولنان (اوناقاموند) شهری اون بیك قدر نفوسی جامعدر. بوشهرك خانه‌لری اویله منتظم برحالده انشا ایدلمه‌مشدر. ورسانلر، وادیلر آراسنده تأسیس ایدلمش مکمل یوللر بوصیفیه‌لر، خانه‌لر آراسنده تأمین اتصال ایدر. آلتی کیلومترو وجوره‌سنده برکولك اطرافنده‌کی اوقالیپتوس آغاجلری داللرینی کولك سطح مجلاسنه عکس ایتدیره‌رك برلطیف منظره حاصل ایدرلر. اوناقاموند شهری خط استوادن آنجق اون بردرجه اوزاق اولمغله برابر هواسی معتدلدر. مدارسده ۲۸° وپارسده ۱۰° ٨′ اولان حرارت متوسطه اوناقوموندده اون‌درت درجه‌یی کوستررر. قیش ایله یاز آراسنده یالکز درت، بش درجه فرق کورییلر.

(پنجاب)ده کائن (ماری) موقعی‌ده صحت مواقعندندر. فقط بوراده یالکز انکلیز مأمورین وضابطان عسکریسی ایله افراد عسکریه‌سی یازی چیقاریررلر. موقع مذکور صورت متمادیه‌ده حرکات ارضیه‌یه معروض اولدیغندن پك‌ده راحت ایدیله‌جك بریردکلدر. لکن انکلیزلر ساحله یقین صیجاق یرلرده وباخصوص مرکز عسکری اولان (راولپندی) ده قالوب‌ده سستمه‌یه معروض اولمقدن ،

اولوم تهلكه‌سنه دوشمكدن ایسه زلزله تهلكه‌سنه معروض اولمغی مرجح كوریرلر. (ماری) موقعنده بولندقجه انكلیزلر هوای جیدوصافدن استفاده ایدرك كشمیر طاغلرینك واووالرك مناظر لطیفه‌سنه باقه‌رق آیاقلری آلتنده‌كی طوپراغك متمادیاً صارصلمقده اولدیغنی اونوتمقده‌درلر.

(مونتابو) صیفیه‌سی كرك مواقع لطیفهٔ طبیعیه‌سی وكرك جانی مذهبی ارباب طرفندن وجوده كتیرلمش معبدلرینك صنایع معماریه‌سی جهتیله هندستانك الكزیاده كورولمكه شایان اولان موافعندن بریدر. بوصیفیه‌نك خفیف وسرین والاستیقی هواسنی تنفس ایدنجه آق جكرلر كسب توسع ایدر. بوراده انشا اولنان صیفیه‌لر سطح بحردن ٤٠٠٠ متره ارتفاعنده بولنورلر صیفیه‌لرك آرقه‌سنده‌كی تپه‌لر ٥ : ٦ بیك مترو ارتفاعنده‌در.

(دارجیلینغ) آنجق آلتمش سنه‌دن بری صحت موقعی حالنی آلمشدر. ١٨٤٠ سنه‌سندن اول محل مذكورده تبتلی بودا مذهبی منسوبلرینه ، قرمزی البسه كیین (لاما) نام بودا راهبلرینه مخصوص بركوچك مناستر بولنوردی. جسیم قیالردن بریسنك اوزرنده تأسیس ایدلمش بومناسترك قالین دیوارلری شدتلی روزكارلره عرض سینهٔ مقاومت ایلر طوریر ، اطرافنده‌كی میشه‌لر سرویلرده فورتنه‌لرك تأثیریله برشمانت متمادیه حاصل ایلر، قاپلانلر، فیللر، آقبابالر علی‌التمادی دهشتلی صدالریله طاغلری ایكلدیرلر ایدی . بونلر سكوت ایتدیكی زمان ایسه مناستر درونده‌كی راهبلرك طاغلرده‌كی جنلری اوركوتمك ایچون چالدقلری جسیم طاوولك صداسی عكس انداز مسامع دهشت اولور ایدی. الحاصل محل مذكور ایصسز بریر ایسه‌ده هرحالده مواقع لطیفهٔ طبیعیه‌سیله شایان تماشا ایدی. حتی اوروپالیلردن محل مذكوره الك اول سیاحت ایتمش اولان (بوهنر) بوراسنك دنیانك الك لطیف مواقعندن اولدیغنی بیان ایلمشیدی. كلكته‌دن اورایه كتمك ایچون محفه‌لی برفیله راكب اولمق، موسمه كوره اوربش، یكرمی كون علی‌التمادی یول یوریمك لازم ایدی . جسیم بربوغازی تشكیل ایدن طاغلرك صرتلری اوزرنده سطح بحردن یدی بیك و (رانجت) نهرندن ٥٠٠٠ مترو ارتفاعنده بولنان دارجیلنغ موقعی سربسحاب تپه‌لرله محاطدر . بنكاله والیسی لورد (بنتیق) بوراده تأسیس صیفیه ایتمك قرارینی اتخاذ ایتمزدن اول غایت ایصسز، آنجق یوزكشی‌یی حاوی برموقع مجرا اولان دارجیلنغ برشمندوفر خطی ایله كلكته‌یه ربط ایدیله‌لیدن وشو صورتله

آرایرد. کی مسافه‌نك یکرمی ساعتده قطعی امکانی حاصل اوله‌لیدن تزیید عمران ایلمش، بوکون اون بیك نفوسلی برشهر حالنه کلمشدر.

هندستانده مهم بر سیاحت اجراسندن صکره مشهوداتی جامع مصور برسیاحتنامهٔ جسیم ترتیب ایتمش اولان قونت (غوبله‌دالوییه‌لا) طرفندن (دارجیلینغ) طرفلرینه‌وقوعبولان سیاحتی مبین یازیلان مقاله بوسیاحتنامه‌یه شایان درج آثاردن اولمسیله بروجه‌آتی قتباسی مناسب کورولمشدر:

« هندستانده (نپول) و(سقیم) قطعه‌لرینك درین وادیلرینه دنیانك اك مرتفع طاغلرندن اولوب یکرمی طقوز بیك قدم ارتفاعنده بولنان تپه‌لر حاکم بولنور.

(نپول) مملکتنك داخلی اوروپالیلرجه کاملاً مجهولدر. سقیم مملکت مستقله‌سنه کلنجه مشتمل اولدیغی مواقع لطیفه کبی احوال مخصوصهٔ سیاسیه‌سی ودینیه‌سی‌ده اورالرینك سیاحتنی استلزام ایتمکده اولدیغندن هندستانك هرجهتنی کورمشیکن اوراسنی‌ده کزمك‌چوقدن بری‌جایکیرضمیرم ایدی. انکلیزلرك هندستانده تأسیس ایلدیکی جسیم امپراطورلق ایله تبت قطعه‌سی آراسنه تصادف ایدن (سقیم) قطعه‌سی چین ماندارنلریله انکلیز مأمورلرینك نقطهٔ التصاق نفوذ متضادده‌سیدر. اوروپا مدنیتی ایله آسیا مدنیتی آره‌سنده برکون برمصادمهٔ شدیده وقوعبوله‌جق اولورسه بومصادمه‌نك قطعهٔ مذکوره‌دن باشلایه‌جغی‌ده ملحوظدر.

حتی هندستاندر تبته طوغری برشمندوفر انشاسنه برکون‌لزوم حس‌اولنه‌جق اولورسه بوخط دخی (سقیم) قطعه‌سنك درین وادیلرندن کچه‌جکدر. وقتیله هندستانك هرصنف اهالیسنی دائرهٔ تابعیتنه آلمش بولنان بودا مذهبنك مرکز عمومیسی بوکون (سقیم) قطعه‌سنده بولندیغی جهتله قطعهٔ مذکوره ادیان نقطهٔ نظرندن‌ده شایان تدقیق برمحلدر.

شوراسنی‌ده کو مك، احوال مخصوصه‌سنه کسب وقوف ایلمك اوزره شباطك طقوزنده غانج وادیسنه ایتمکده اولان شمندوفر ایله (آغرا)دن حرکت ایلدم. ایرتسی کیجه کلکته‌دن یتمش فرسخ اوزاقده بولنان (صاحب‌کنجه) نام کوچك استاسیونه‌چیقدم. صباحه انتظار ایتمك‌اوزره استاسیونك یمك صالونه‌کیردم. هندستانده انسان برابرینه‌برشیلته، برپاصدق آلمقسزبن‌سیاحت ایده‌من. بنم‌ده‌برابرمده مدار استراحت اوله‌جق لوازم وارایدی. بناءً علیه یمك صالوننده بونلری یره

سره‌رك براز صـكره طاتلى براويقويه طالمش بولنيوردم. فقط قبل‌الفجر كلكته ترننك مواصـلتى اويقومى اخلال ايلدى. بوترن ايله بر طـاقم كنج انكليز ارباب زراعتى‌ده كلمشـيدى . بونلر (دارجيلنغ) جوارنده (كرسيونغ) نام محلده‌كى چفتلكلرينه عودت ايتمكده اولدقلرندن (دارجيلنغ) ه قدر بكا رفاقت ايده‌جكلر ايدى. بونلردن بريسى محاوره‌يى سور بر آدم اولديغى جهتله بتمله درحال لقردى‌يه باشلايه‌رق بنكاله ولايتنك (دارجيلنغ) قطعه‌سـنده يكيدن يكى‌يه وجوده كتيريلن چاى زراعتى حقنـده بكا برخيلى تفصـيلات مهمه ويردى. حيفا كه هندسـتانده يرلشـمش انكليز ارباب زراعتنـك اكثريسى كبى بو آدم‌ده لقردى سـويلر ايكن (براندى) ايچمكه دوام ايلديكنـدن هنوز صـباح اولديغى بر صره‌ده حريف سرخوشلقده ايچه ايلريلمش بولنيوردى .

خدمتجيلرمز اشـيامزى غانج نهرى سـاحلنده‌كى اسكله‌يه ايندرمك ايچون اقتضا ايدن يرلى حماللرى طوتمش اولدقلرندن بر طرفدن اشيامز ساحله‌ايندير يلير ايكن برطرفدن‌ده بزاورايه كتمك اوزره يوله چيقدق. اوزمانلرده قره يولنـه فائق اولمق اوزره نهر طريقى موجـود اولوب بو طريق اوزرنده واپورلر ايله يرلى صاللرى آمد وشد ايدر ايدى . يرليلرك اوزرلرنده بامبو آغاجندن سايبانلر ياپيلمش آغير صـاللرى تسهيل موارداته خدمت ايده‌ميه‌جك حالده اولدقلرندن طبيعى بونلر واپورلرله رقابت ايده‌مزلردى . فقط صكره‌دن شمندوفر ياپيلدى . شمندوفر واپورلر ايچون مدهش بررقيب اولوب بونلرى واسطهٔ نقليات اولمق حالندن چيقارديغى حالده يرليلر شمندوفر ايله نقل اشيايى بهالى عد ايتدكلرندن ينه صال واسطه‌سيله اجراى نقلياته دوام ايلدكلرندن بيك ييللق صاللر الآن شمندوفرلرك وجودينه رغماً خدمت كورمكده دوام ايديورلر. (دارجيلنغ) ه سياحت ايتمزدن برزمان اول (غانج) نهرنده متعدد واپورلر بولنور ايكن شمندوفرك تأسـيسندن صكره بونلر كاملاً استعمالدن ساقط اولمش، نهرده يالكز برآرابه واپورى قالمش ايدى‌كه اوده (دارجيلنغ) ه كيده‌جك سياحينى صاحب كنجدن آله‌ق قره‌غولايه ايصاله خدمت ايلمكده ايدى. حالبوكه كلكته‌دن هيمالايه اتكلرينه قدر طوغريدن طوغرى‌يه انشا قلنان شمندوفر خطى آز زمانده بوآرابه واپورينى‌ده استعمالدن ساقط ايلمشدر.

سفينه‌نك باش طرفى يرليلر ايله طولو اولديغى حالده سـاعت سكزده حركت

ایدرك متحرك قوم بانقولرینـك آرالرندن کمال بطـائتله کچمك اوزره یولده دوام ایدیور ایدك. قپودانك افاده‌سنه کوره بوقوم بانقولری یکرمی درت ساعت ظرفنده برایکی دفعه تبدیل موقع ایلر ایمش. بونك ایچون سفینه‌نك باش طرفنده صورت دائمه‌ده بولندیریلان ایکی طائفه هپ اسـقاندیل معاملاتیله مشغول اولوب نهرك درینلکنی قپودانه خبرویرمکده، قپوداندە بومعلوماته کوره کاه سفینه‌نك حرکاتنی یاواشلاتمقده، کاه سفینه‌یی طوردیرمقده وبعض کره‌ده مساعد برکچید بوله‌بیلمك ایچون کری کری آلمقده ایدی.

یاغمور موسمنده یتاغی درت، بش کیلومترو اتسـاع پیدا ایدن (غانج) نهری قیش موسمنده آنجق ایکی کیلومترو قدر اتساعی حاوی بولنور. وقت وقت یاری قورومش برکول ایچنده حرکت ایدیورز ظننده بولنیوردق. جنوب جهتنده افقی تشکیل ایدن (راجماهال) سلسـله‌سی نظردن غائب اولدقدن‌صکره نهرك قرمزی طوپراقدن متحصل ساحلندن، قومساللرندن‌بشقه برشی کوره‌میور، برکویه، برخانه‌یه، برآغاجه بیله تصادف ایده‌میور کندمزی (سند) چوللرنده ظن‌ایلایور ایدك.

وقت ظهره طوغری‌واپورمز نهرك باشلیجه شعبه‌لرندن بریسنده توقف‌ایلدی. صولرك آرلغنـدن‌طولایی ایلری‌یه طوغری اولان مسـافه‌یی آنجق قره‌غولادن کوندریله‌جك قایقلر اوزرنده قطع ایده‌بیله‌جکمزی بزه افاده ایلدیلر. ایکی‌اوروپالی رفیقمز ایله الك کوزل برقایغی انتخاب ایلدك. واپورده‌کی اشیامزی بونك درونىه اقطارمه ایتدکدن‌صکره هرکسدن اول یوله چیقدق. قایقجیلرك ایکیسی سـاحله چیقه‌رق قایغك باش طرفنه‌ربط ایدلمش ایکی ایپ ایله یدك چکمکه باشلادقلری کبی برقایقجی‌ده قیـچ طرفنده آیاق اوزره طوروب اوزون برکوره‌کی دومن مقامنده بالاستعمال قایغك حرکاتنه انتظام بخش اولمقده ایدی. مع‌مافیه ینه هرآن آزچوق شدتله قایق قومه صاپلانمقده ایدی. اوحالده دیکر قایقجیلر ایله خدمتجیلرمزهمان نهره اینـه‌رك قایغی اوموزلایوب یوزدیرمکده ایدیلر. بویله‌اکله یولده دوام ایده ایده نهایت اوکومزه عظیم برقوم بانقوسی چیقدی‌که نهری باشدن باشه سد ایتمش کورونیوردی. برکت ویرسون‌که نقلیه قومپانیـه‌سی بومانعه‌یه تصادف ایدیله‌جکنی بیلدیکی جهتله سـدك اوته جهتنـده ونهـرك سربست قسـمنده برطقم قایقلر دها حاضرلامش ایدی.

لکن اقطارمه اجراسی لازمکلیوردی. حالبوکه بتون اشیامزی نقله موجود

خدمتجیلرمز ایله قایقجیلر كفایت ایتمدیكندن بزده برازینی یوكلنمكه مجبوراولدق. آیاغمز آلتنـده دائما قایقده وعكس شعاع شمس ایله دروننده‌كی میقا پارچه‌لری پارلدامقده بولنان قوم اوزرنده برقاچیوز متره‌لك مسافه‌یی بوصورتله قطع ایتمك مشكل ایدی. رفقامزدن بریسی ایسه اشیا دكل كندیسنی بیله طاشییه‌میه‌جق حالده ایدی. آرقداشی قوللرندن طوتدیغی حالده آنجق كندیسنی بر طرفدن دیكر طرفه كوتوره‌بیلدی هرنه ایسـه بانقونك اوته جهتنـده حاضر بولنان بر ایكنجی قایغه یرلشـدكدن وایكی ساعت سورن بر نهر سـیاحتی اجراسـندن صكره (قره‌غولا) ریختمنه یاناشمق میسر اولدی.

ریختمه چیقدقدن صكره طوغریجه (داق بونغالوو) دنیلان وطرف حكومتدن سیاحین اجنبیه‌نك اقامت واستراحتنه مخصوص اولمق اوزره هندستانك هرجهتنده تأسیس قلنان اوتل كبی بر محله متعازم اولدق. هندسـتان حكومتی بواوتللرك امور اداره‌سنه ومحافظه‌سنه نظارت ایدر. بر سیاح كونده برروپیه یعنی ایكی بچق فرانق مقابلنده بویله براوتلده براوطه طوته‌بیلیر. اوطه‌لرك اك مكملنده بر یتاق، یورغان وچارشاف بوانه‌بیلیر. مكمل اولمیانلرنده ایسـه یالكز بردمیر یتاقلق ایله بوزوق برآینه‌دن بشقه اشیا بولنمز. هر بر اوتلده بر(هانزاما) یعنی آشجی موجوداولوب كلن مسافرینك یمكنی حاضرلامغه مجبوردر. یمك تعرفه‌سی طرف حكومتدن تنظیم وترتیب قلنمشدر. براوكون یمك ایچون علی‌العاده برروپیه ویریلیر. ویریلن یمكلر هندسـتانك هردرلو بهاراتیله طبخ ایدلمش بر برنجلی طـاووق ایله، یمورطه چای وقهوه‌دن عبارتدر. انكلیزلرك (شیقین كوردی) دیدكلری برنجلی طـاوق یمكی هندولرك قلاسیق اطعمه‌سندن اولوب هندستان قطعه‌سنك هرجهتنده طبخ اولنور. مع‌مافیه آلشمیان براجنبی اویله بهارات بی‌نهایه ایله طبخ اولنـان بریمكی ییه‌مز. بونك ایچون هندستان ایچریلرنده سیاحت ایده‌جك بر سیاح بصیرتكار كندیسـنه كوره حاضرلانمش اطعمه‌یی حاوی بر سـیاحت چانطه‌سنی برابرنده بولنـدرمغه مجبوردر.

بن برطرفدن یمكك ترتیب ایدلمسی امرینی ویردیكم صره‌ده برطرفدنده قرغولانك شمال جهتنده قرق‌بش فرسخ مسافه‌یه قدر امتداد ایدن شوسه‌نك منتهاسنه كتمك اوزره اقتضا ایدن وسائط نقلیه‌یی تدارككه تشبث ایلدم‌اهون‌اولان‌اوكوز آرابه‌لریله پوسته آرابه‌لرندن عبارت ایكی واسطه وار ایدی. اوكوز آرابه‌لری آنجق ساعتده درت میل

قطع ایده‌بیلدکلری حالده پوسته آرابه‌لری صوك درجه سرعتله کیدرك انسانی فوق‌العاده مضطرب ایدر. (داق‌غارری) دنیلوب حکومته عائد اولان آرابه‌لر دها منتظم ایسه‌لرده بونلرله برسیاحت اجراسی ایچون اوچیوز فرانق اعطاسی لازم‌کلیرمه برده قونکورانس آرابه‌لری واردرکه بونلر اوته‌کی آرابه‌لردن دها آز سرعتله کیدوب اجرت نقلیه‌لری ده‌نصف درجه‌سنده آزبولنور. بودردنجی نوع آرابه‌لردن بریسنی کیرالادم. یارم ساعت‌صکره قپونك اوکنه پنجره‌سز اوزون برآرابه‌کلدیکنی کوردم‌که بونك درونده اورته بویلی برآدم مکملاً اوزانوب یاته‌بیلیرایدی. یاتاغمی آرابه‌نك درونته یرلشدیردیلر، سائر اشیامز ایله خدمتجیمزده آرابه‌جینك یانی باشنه قونیلدی. بن‌ده‌یوواسنده بولنان برطاوشانی آکدیراجق بروضع ایله‌متحرك قوطی اطلاقنه سزا اولان آرابه درونته یرلشدم. برازصکره هندستان اووه‌لرنده سیاحت ایدنلرك‌هم سایهٔ ضروریسی اولان بردومان بلوطنی آرقه‌مزده براقدیغمز حالده (قره‌غولا)دن تباعد ایتمش بولنیوردق.

یول اوزرنده‌کی هر ایکی فرسخ مسافه‌ده یدك موقعلری صره‌لانمش ایدی — فقط یدك حیوانی اتخاذ اولنان عرب آتلری انی بسلنمدکدن بشقه خویلی‌ده اولدقلرندن علی‌الاکثر آرابه‌یه قوشولدقدن صکره حرکت ایتمزلر. حالبوکه اورالرده قیرباچ استعمالی تعمم ایتمه‌مش اولدیغندن آرابه‌جیلر خویلی حیوانلری تحریك ایدنجه‌یه قدر برطاقم بیسود کورولتیلر ایدرلر. لکن بونلرك‌ده فائده‌سی اولمدیغنی کورونجه نهایت بر ایکی آرابه‌جی حیوانلری باشلرندن طوتوب یوروتمك وبر ایکیسی‌ده تکرلکلری تحریك ایتمك صورتیله برمدت اوغراشه‌رق حیوانلری یوریمکه مجبور ایدرلر. غریبدرکه بوحیوانلری یوروتمك ایچون بوندن مؤثر چاره یوقدی. لکن بوصورتله حیوانلر بر دفعه یوله دوزولنجه بلاتوقف ساعتده آلتی میل مسافه قطع ایتمکدن کری طورمزلر.

قره‌غولانك قارشیسنده غانج نهری اورته‌سنده کائن آطه‌لردن بریسنده بیوك بر پنایر قورولمش ایدی. وقت بولوب‌ده بو پنایری کزه‌مه‌مش ایسه‌مده یول اوزرنده طاقم طاقم یرلیلره تصادف ایدیوردق. بونلر آتلی، آرابه‌لی اولدقلری حالده صاته‌جقلری ویاخود آلدقلری اشیا ایله کاوب کیدیورلردی. کیجه کلدیکی زمان بونلر یوللرك هر جهتنده موجود هند کرازی آغاجلری آلتنه چکیلوب اوراده بیتوتت ایدرلر.

(سيلان جزيره‌سنده اينجی دلنلر)

بز ايسه كيجه‌يی آرابه ايچنده كچيردك . نصف‌الليلده كوزومی آچديغم زمان اورته‌لغك بر كوزل مهتاب ايله منور اولديغنی كوردم، فقط آرابه‌مز حركتدن قالمش، ديشارده سس، صداده كسلمش ايدی. قپودن ديشاری عطف نظر ايدنجه آرابه‌نك كنيش بر نهر قارشيسنده توقف ايلديكنی، باركيرلرك صاووشديغنی، آرابه‌جی ايله خدمتجيك ايسه درين بر اويقويه طالمش اولدقلرينی كوردم . شو حاله نظراً نهری قارشی طرفه كچمك ايچون صالك ورودينه انتظار ايدلمكده اولديغنی واغلب احتماله كوره صالجينك درين اويقوده بولنديغنی حكم ايدلمشدر . صالك قارشی ساحلدن حركت ايتمسنه انتظاراً اپيجه برمدت وقت كچيردك. نهايت صال اورادن حركتله بزم بولنديغمز ساحله كلدی. آرابه‌مزله برابر اوزرينه بينه‌رك قارشيده يدك محلنك قربنه چيقدق. حيوانلر دكشديرلدكدن صكره يوله چيقديغی زمان بن آرتق اويومش بولنيوردم. كوزمی آچديغم زمان (كيشه‌نكنجه)

شهری کچمش اولدیغمزی وصباح اولمق اوزره بولندیغنی کوردك. هندستان اووالرینك حرارتلی روزکارلرینه معروض اوله‌رق قورومش، یانمش اولان تمم بسبللی قرب وجوارده بولنان طاغلردن کلکده بولنان طاتلی وسرین وروحنواز برروزکارك تأثیریله طراوتیاب اولمغه باشلادی.

بوصورتله برخیال کویلری دها کچدك وقت ظهره طوغری (تیتالیا) کوینه مواصلت ایلدك که بوراده موسیو ادغارطرفندن کوندرلمش بارکیرلری حاضر بولدق. دارجیلنغ قضاسی قائممقامی بولنان موسیو ادغار قریهٔ مذکوره‌یه یقین برمحلده چادرلره چیقمشیدی. حکومت طرفندن اداره اولنان اوتلده برمدت توقفله برقهوه آلتی ایتدکدنصکره آتلره راکباً (ماهانودی) نهرینك ساحل یساری بوینجه قطع مسافه‌یه باشلادم. بتون کچدیکمز یرلرده اوبك اوبك بامبو آغاجلری کوچك اورمانلر تشکیل ایتمش اولدیغندن انسان بونلرك دست بشرله اورالرده وجوده کتیرلمش اولدیغنی ظن ایلر ایدی. غایت ایری یاپراقلی موز آغاجلری آلتنده غائب اولمش کبی کورینن خانه‌لرك قاپلامه‌لری کاملاً بامبو تخته‌سندن یاپلمشدر. اوجواردن مرور ایدن نهر هیمالایا طاغلرینك دائمی قارلریله کسب جسامت ایتمش اولدیغی حالده غایت لطیف وخضارتنما چایرلر آراسنده ییلان قاوی دوام ایدرك سواحلنده کلیتلی سوریلرك اوتلامقده اولدیغی، براق صولری ایچنده چوجقلرك اوینامقده، بالقلرك صچرامقده وبالقجیلرك‌ده آغلرینی آتمقده اولدقلری، ایکی ساحلده‌کی آغاجلر آلتنده دلیقانلیلر، قزلردن عبارت برطاقم کنجلرك تنزه ایلدکلری کورولیوردی. والحاصل براز سیسلی برسما آلتنده شو احوال ومناظراویله برطابلو تشکیل ایدیوردی که تعریفی غیرممکن ایدی.

نهرك صول ساحلنده (فانسیده‌وانا) کویی اوکنده تأسیس اقامتکاه ایلمش بولنان موسیو ادغارك اقامتکاهی برقاچ چادردن مرتب ایدی. بز اورایه واصل اولدیغمز زمان مومی‌الیه اقامتکاهدن براز اوته‌ده مأمورین قضانك بولندقلری یره عزیمت ایلمشیدی. محل مذکور بامبو آغاجندن قازیقلر اوزرینه قورولمش جسیم صوندیرمه‌کبی برشی اولوب درونی تخته پرده‌لرله اقسام متعدده‌یه تقسیم ایدلمشدر. بوبنانك قپوسنده یرلی ژاندارمه‌لر قره‌غول بکلیورلر. بن ایچری کیرر ایکن سلام طوردیلر. موسیو ادغاری بنانك بیوك صالوننده برکوشه‌یه موضوع صندالیه اوزرنده اوطورمش بولدم که یاننده «تحصیلدار» دنیلان یرلی قائممقام وکیلی ایله برچوق

دعواجیلر، مشتكیلر، مستمعین دخی موجود ایدی. موسیو ادغار بنی حرمت فوق‌العاده ایله استقبال ایدرك چادرلرندن بریسنی اقامتمه تخصیص ایتمش، دارجیلنغه قدر بكا رفاقت ایده‌جكنی‌ده بیان ایلمشدر. ایرتسی كونی دارجیلنغه واوراداده (سقیم) قطعه‌سنه متوجهاً حركت ایده‌جك ایدك.

موسیو ادغارك اداره ایلدیكی قضا (ماهانودی) نهرینك ساحل یسارنده نهایت بولور بو قضانك جهت جنوبیه‌سی هندستانك اك زیاده وخیم‌الهوا اولمغله مشهور بولنان قطعه‌سیدر. هیمالایا طاغلرندن نبعان ایدوب اووایه اینن صولر اراضینك مستوی اولمسندن طولایی جریان كافی بوله‌میوب نباتات متنوعه آراسنده بتاقلقلر تشكیل ایتدكلری جهتله براوروپالی ایچون بورالرده برایكی ساعت قدر بولنمق غایت مهلك بر خسته‌لك یاقالامغه كفایت ایدر. بورالرده اهالی نامنه یالكز (مچی) نامیله بر قبیله‌ٔ وحشیه واردركه خلقتك رنكلری زیتونیدر. بونلر قامشلقلری احراق ایدوب تارلا آچه‌رق براز مصر ا كرلر.

بزدارجیلنغه كیتمك ایچون شوستمه‌لی محللردن كچه‌جك ایدك بناءً علیه ایرتسی كونی علی‌الصباح مقدار كافی سوافاتو آله‌رق نهرك اوته یقه‌سنه كچدك. بوراده‌كی اراضی منظره‌جه نهرك بری جهتنده‌كی اراضیدن بك فرقلی دكلدر. وخامت هواسنه دلالت ایده‌جك آثاردن اولمق اوزره شوراده‌بوراده باتاقلقلره تصادف اولنیوردی. بوار ضیده قطع مسافه ایده ایده نهایت هیمالایا طاغلری اوزاقدن اوزاغه كورولمكه باشلادی. فقط هوا براز سیسلی اولدیغندن طاغلر خیال مثال كورونیوردی. یوقسه هوا تمامیله آچیق اولمش اولسه‌یدی بوطاغلری اللی فرسخ اوزاقدن كورمك ممكن اولوردی. قارشیمزده افلاكه سر چكمش دیوار كبی كورینن شو طاغلره طوغری ایلریلدكجه وخامت هوائیه‌نك تأثیری آزالدیغنی حس ایدیوردق بر آرالق یولمز برجسیم اورمانه تصادف ایلدی. بواورمان ایچنده كوردیكم آغاجلر ایله نباتات اوروپاده‌وجهانك جهات سائره‌سنده امثالی بولنمز شیلردندر. اورمانی كچدكدن صكره سطح مائللر اوزرنده یوكسلمكه باشلادق. نهایت ۱۸۰۰ مترو ارتفاعده واقع (پونقاباری) كوینه مواصلت ایدنجه براز راحت تنفس ایتمكه باشلادق. اووانك میاسمالی هواسی بوارتفاعه تأثیر ایتمدیكی جهتله سیاحین بوراده كندیلرنی جای سلامتده عد ایده‌بیلیرلر. هندستان‌حكومتی بوكویده دخی براوتل وجوده كتیرمشدر. بو اوتلك بالقونندن باقیلنجه اولجه مرور ایتمش اولدیغمز (ترای) اوواسی تمامیله

مشهود اوله‌رق صولرك تماميله جريان ايده‌مه‌مسندن طولايی يريركوللر تشكيل ايلدكاری كوريلور.

يوقاباری كوينه‌دن دارجيلنغه قدر ايی بريول واردر. بويول هيمالايا طاغلرينك ايلك اتكلری اوزرنده غايت اورمانلقلی براراضيده دوام ايدر. يوكسلدكجه هوا سرينله‌يور، رطوبتده آرتيور ايدی. ساعت درده طوغری سطح بحردن ٤٨٠٠ مترو ارتفاعنده بولنان (كورسيونغ) كوينه مواصلت ايلديكمز زمان هرطرفمزی بلوطلرله محاط اولمش كوردك. اهالی اوزبش كوندنبری كونش يوزی كورمه‌مش اولدقلرینی ومع مافيه بومدت ظرفنده برلحظه‌له ياغمور بيله ياغمه‌مش بولنديغنی سويلديلر. بونلرك ايلك بهاری عد اولنان بوموسم هپ شو حالده كچر ايمش. بوراده كيجه‌يی (فلاراندون اوتل) نامنده ايی براوتلده كچيردك. بواوتلك صاحبی كوجلی قوتلی برانكليز اولوب چای زراعتنده ثروتنی غائب ايتدكدن صكره بواوتلی تأسيس ايله ثروت سابقه‌سنی تكرار استحصاله تشبث ايلمشدر.

(كورسيونغ) كويی تام چای اورمانلرينك اورته‌سنده واقع بريردر. كويك اطراف اربعه‌سنده‌كی تپه‌لره باقيله‌جق اولسه دائماً مادار چای آغاجلريله محاط اولديغی كورولور. اوروپاده بعض واديلر نصل سراپا باغلرله محاط ايسه بورالرده‌كيلر چای آغاجلريله ستر ايدلمشدر. چينده اولديغی كبی بورالرده دخی چای آغاجلری خدائی نابتدر. حتی ٥٥٠٠ مترو ارتفاعه قدر ممتد اولان يرلرده‌ده چای آغاجلرينی بالالتزام صولامغه‌ده لزوم كورونمز ارباب زراعتدن بری چای آغاجی يتشديرملك اوزره برمقدار اراضی استملاك ايدنجه بوراده‌كی چالیلقلری ياقه‌رق طوپراغی ايكی دفعه سورر، برحذاده اولمق اوزره هربدرت قدم مسافه‌ده وجوده كتيرديكی چوقورلره چای آغاجنك تخمنی آتار. اوچ سنه صكره‌ده چای دنيلن قيمتدار ياپراقلری طوپلامغه موفق اولور. بوياپراقلر اول امرده كونشده قورودلدقدن صكره الده دورولرك بعده فرونده دخی قوروديلير. بونلره چای زراعتی ١٨٥٦ سنه‌سندن ١٨٥٩ سنه‌سنه قدر جريان ايدن مدت ظرفنده ادخال ايدلمشدر. ايلك تشبثات موفقيت بخش اولوبده برنجی چای باغچه‌لری وجوده كلديكی وصاحبلری بوندن كليتلی واردات آلمغه باشلاديغی زمان «اسپه‌كولاسيون» دنيان معامله‌ٔ تجاريه ايشه قاريشه‌رق چای باغچه‌لری عقله حيرت ويره‌جك بر فيئات ايله آلنوب صاتلمغه باشلامش، بعضلريده قيمتلرينك اون، يكرمی مثلی فضله‌سيله حصه‌لی شركتلرك

يد اداره‌سنه توديع قلنمش اولديغندن بو كيفيت ١٨٦٦ سنه‌سنده غايت عظيم بر بحران مالی وتجاری وجوده كلسنه سببيت ويرمشدر. شوحالده بك چوق آدملر ضرره اوغرامش ايسه‌ده بعدما چای زراعتی حقنده «اسپه‌كولاسيون» معامله‌سی اجراسنه‌ده ختام ويرلمش اولديغندن بو زراعت اصل آندن صكره ترقيات صحيحه‌يه مظهر اولمشدر.

١٨٧٠ سنه‌سنده يالكز دارجيلنغ قضاسنده ١٥,٠٠٠ جريب اراضی چای زراعتنه حصر ايدلمش بوليوردی. [*] اك بيوك چای تارلالری بر طاقم انكليز شركتلری طرفندن وجوده كتيرلمشدر. فقط مقدار كافی سرمايه ايله ورالره كلمش بك آدملرده چای زراعتنده موفق اوله‌رق بالاخره زنكينلشدكلری كورولمشدر.

(كورسيونغ) كوينك بولنديغی موقعدن براز آشاغيده ويای واديلردن برينك اورته‌سنده (هوپتوون) وياخود اميد شهرينك بياض ابنيه‌سی مشهود اولمقده‌در. انكليزلر بوراسنی ١٨٥٧ آمريقا اصولنجه تأسيس ايتمشلر يعنی اولا بركليسا، برمكتب، براجزخانه وجوده كتيروب اطرافده چای زرعتی توسع ايتدكجه بونهرك‌ده كسب جسامت ايده‌جكی اميدنده بولنمشلر ايدی. فقط هندستانك جهات سائره‌سنده اولديغی كبی اعتدال هواسيله مشهور بولنان هيمالايا طاغلری اتكلرنده‌ده اوروپالی عائله‌لرك تمكن ايدوب تناسل ايتملری قابل اولديغی جهتله اميد شهری اميد ايدلديكی وجه ايله معمور اوله‌مامشدر.

(كورسيونغ) كوينده آيك اون دردنجی كونی صباحك ساعت اوننده حركت ايلدك. هوا الآن دومانلی ايدی. بورادن اعتباراً تعقيب ايلديكمز طريق طاغ اتكلرنده چای زراعتی ايچون تخصيص اولنان مواقع ايله حكومت طرفندن

[*] ممالك بعيده احوالنه دائر سياحتنامه يازمقدن برمقصدده ممالك مذكوره‌ده شايان استفاده كوريلن هرشيئی مملكتمزده تطبيق ايدلك اوزره انظار دقته ارائه ايتمك كيفيتيدر. چای كبی قيمتدار برمحصول زراعينك برمملكتده كليتله يتشديرلسی چاره‌سی بولنمسی اومملكت ثروتنك آز زمانده بك زياده ترقيسنه خدمت ايدر. فی‌الحقيقه ممالك عثمانيه‌نك هندستان ايله برعرضده بولنان يرلرنده‌ده چای آغاجلرينك خدايی نابت اوله‌رق يتشديكی ايشيدلمه‌مشدر. لكن شوكيفيت بوقيمتدار آغاجلرك (آتقليماتاسيون) اصوليله اوعرضده‌كی ولايات عثمانيه‌ده يتشديريله‌ميه‌جكنه بردليل اوله‌من. هرحالده بو زراعت مهمه حقنده برتجربهٔ مهمه ومديده اجراسی فائده‌دن خالی دكلدر.

اداره اولنان اورمانلر آراسنده حد فاصل تشکیل ایلمکده ایدی. هندستانده بیوك شوسه‌لر، شمندوفر خطلری وجوده کتیرلمسی اوزرندن آنجق یکرمی بش سنه قدر وقت کچمش اولدیغی حالده اورمان تجربباتی شایان دقت بر درجه‌یی بولمش ایدی.

اورمانلرك بو حاله کلمسی نهایت هندستان حکومتی بر نظارت مخصوصه تشکیلنه مجبور ایتدی. بو نظارت بر طرفدن اورمانلرك حسن محافظه‌سنی، دیکر جهتدن یکی اورمانلر وجوده کتیرلمسی اسبابنی استکمال ایده‌جکدی. ۱۸۷۲ - ۷۳ سنه‌سنده یالکز بنکاله ایالتنك اورمان وارداتی ۳۷۵,۰۰۰ فرانغه ، مصارف ایسه آنجق ۲۵۰,۰۰۰ فرانغه بالغ اولدی.

کیده کیده یولز چای آغاجلرینك یتشمکده اولدیغی منطقه‌یی مرور ایلدی اویله بر منطقه‌یه واصل اولدی که بورانك نباتاتی اقالیم حاره نباتاتنه دکل بالکه اقالیم شمالیه اشجارینه بکزر ایدی. فقط اقالیم شمالیه‌ده میشه‌لك، دفنه آغاجلك، وسائره‌نك بو قدر جسیملرینه تصادف ایدیله‌من. بو جسیم آغاجلرك تشکیل ایلدکلری قبهٔ خضرا آلتنده یاپراقلره جزئیجه اهتزاز بیله ویره‌جك بر روزکاردن، اك جزئی بر شماتتدن اثر بولنمه‌مسی هر یرده سکون مطلق حکمفرما بولنمسی بشقه بر عالمه قدمنهاده اولمش بولندیغمز ظنی اویاندیریوردی. شو اورمان ایچنده درت ساعت قدر قطع مسافه ایتدکدن صکره نهایت ۷٤١٢ قدم ارتفاعده اسکی موقع عسکری اولان (جلاپاهار) نام محله واصل اولدق. موقع مذکور (سقمم) ایله هندستانك جهات سائره‌سی آراسنده واسطهٔ اتصال اولان بوغازلرك اك آز یوکسك اولانیدر. بورادن بر قاچ یوز آدیم قدر اینه‌جك اولورسه‌ق (دارجیلنغ)ه واصل اوله حق ایدك. حتی یولمزك ایکی کنارنده وقت وقت قورقولقلره تصادف ایدلمکده اولمسی، آغاجلر آلتنده باتقولره تصادف ایدلمکده بولنمسی بر مرکز مدنیته ویاخود بر صحت موقعنه یاقلاشمقده اولدیغمزی افهام ایدیوردی.

مواسم حاره‌ده (دارجیلغ) بنکاله والیسی ایله ولایت مأمورلرینك مرکز صیفیسی اولور. قیشین ایسه بوراسی اهالیدن خالی کبی کورینیر.

هند لساننده (دورجه‌لینغ) یاخود محل مقدس معناسنه اولان (دارجیلغ) بوندن قرق سنه اول اورمانلر ایچنده غائب اولمش بر بودا مناسترندن بشقه آثار عمران نامنه برشیئه مالك دکلدی. اوزمان انکلتره‌نك تحت نفوذنده بولنان اراضینك حدودینی (ماهانودی) نهرینك ساحل یساری تشکیل ایلر ایدی. ۱۸۲۸ سنه‌سنده

هندستانك طوپوغرافيا اداره‌سی مديری يوزباشی لويد بركون (سيقيم) حدودينی تفتيش ايتمكده اولديغی صره‌ده محل مذكورك لطافت موقعيه‌سنی ايجابنجه غايت كوزل برصحت موقعی اوله‌جغنی نظردقته آلوب كيفيتی هندستان واليسنه بيلديرمش، بونك اوزرينه موقع مذكورك استملاكی ايچون سققيم مهارجه‌سيله مخابره‌يه كيريشلمشدر. مخابرات مديده‌دن صكره نهايت ١٨٣٥ سنه‌سنده سققيم مهارجه‌سی سنوی ٣٠٠٠ روپيه (٧٥٠٠ فراق) مقابلنده شمديكی (دارجيلنغ) موقعنی اورمانلريله برابر هندستان حكومتنه ترك ايتمكه موافقت كوسترمشدر. ١٨٣٩ سنه‌سنده (دارجيلنغ) ده يوللر كشاد ايدلديكی كبی هندستان وتبت محصولاتنك محل مبادله‌سی اولمق اوزره‌ده برپازار يری تأسيس ايدلمشدر. بوتأسيسات وجوده كتيرلدكدن اون سنه صكره (دارجيلنغ)ده آرتق ايكی بيك نفوس تجمع ايتمش بولنيوردی. مؤخراً (دارجيلنغ) مركز قضا اولمق اوزره تخصيص قلنمش اولديغی كبی بنكاله ولايتنك مركزصيفيسی اولمق اوزره‌ده انتخاب قلنجه شمالی هندستانك الك مهم مواقعی صره‌سنه كچمشدر. تبت طريقيله يكينه كتمك اوزره آتياً برشمندوفر خطی وجوده كتيريله‌جك اولورسه (دارجيلنغ) موقعنك اهميتی برقاتدها آرتمش اوله‌جقدر.

دارجيلنغ شهری ٥:٤ كيلومترو مسافه‌يی اشغال ايتمك اوزره برذروهٔ مستويه اوزرنده تأسيس قلنمشدر. ايكی طرفنی احاطه ايدن وادينك تپه‌لری بش بيك متره ارتفاعه قدر چيقار. هيمالايا طاغلرينك ورسانلری اوقدر عارضه‌لی اولوب اوقدر واديلر تشكيل ايدرلركه چيندن افغانستانه قدر ممتد اولان مسافه‌ده برقاريش دوزلكه تصادف ايدلمز. شو زمين عارضه‌لرندن (دارجيلنغ)ده محروم قالمه‌مشدر. بوراده‌كی صيفيه‌لری برصره‌يه ديزمك ممكن اولمديغندن يكديكرندن زير وبالايه كلمك اوزره تأسيس قلنمش، بريسنك قپوسی ديكرينك باجاسيله محاذی بولنمشدر. مع‌مافيه هرصيفيه‌نك دفنه، چام، بامبو وسائره آغاجلرندن مركب مكمل باغچه‌لری موجوددر. شهرك اورته‌يرنده‌كی دوزلكده يرليلرك چارشيسی، مكتبلر، بلديه‌دائره‌سی، سياحينه مخصوص حكومت اوتلی، پوسته‌خانه وانكليز كليساسی، حكومت قوناغی بولنور. ابنيه‌جه سائر صحت موقعلرنده بولنان ترتيبات (دارجيلنغ) موقعنده‌ده تماماً موجوددر. (دارجيلنغ)ك ارتفاعيله برابر اعتدال هواسی واردر. سنه‌نك درجهٔ متوسطهٔ حرارتی اوبوز بشی تجاوز ايتمز. اقاليم حاره‌يه يقين يرلرك جمله‌سنده كورولديكی كبی بوراده‌ده سنه‌نك يالكز اوچ موسمی اجرای حكم ايدر: تشرين

اولدن شباطه قدر قیش ، مارتدن مایسه قدر یاز، حزیراندن ایلوله قدرده یاغمور موسمی اجرای حکم ایدر. تشرین‌اول وثانی ونیسان آیلری اك زیاده حائز لطافت اولان زمانلردر. باخصوص طاغلره زیاده‌جه قارباغدیغی سنه‌لرده شباطك نصف اخیری‌ده کوزل هوا ایله کچر. یاغمور موسمنده نزول ایدن یاغمور یوز پوصی تجاوز ایدر.

دارجیلنغه واصل اولدیغمز کونك کیجه‌سی پك صغوق اولمشدر . حالبوکه کندیسنه مسافر اولدیغم آدم بعض علائمه نظراً کیجه اثناسنده هوانك آچیله‌جغنی وصباحلین هبوب ایده‌جك روزکارك (سققیم) طاغلری اوزرنده بلوطلری سوروب کوتوره‌جکنی سویلمشدر . بناءً علیه شفق سوکر سوکمز اویانه‌رق همان شهرك اك یوکسك موقعنه شتاب ایلدم .

سطح بحردن یدی بیك قدم ارتفاعنده بولنوب (رونجت) نهری حوضه‌سنه حاکم اولان بو موقعدن (سققیم) جبال جسیمه‌سنك واديلريله سائر مناظر بديعه‌سنی تماماً کورمك ممکن ایدی . تخميناً یوز فرسخ تربیعنده برمحل تصور ایدلسون‌که درت طرفی سربسحاب تپه‌لرله محاطدر . بن بو سلسله‌لرك جنوب جهتنه اصابت ایدن قسمنك اتکلرندن بریسنده بولنیور ایدم . برحالده‌که صول طرفده (سنغالالاه) تپه‌لرینك ایلك شعاعات فجر ایله ضیادار اوله‌رق هنوز تماميله آچلمه‌مش غرب افقی اوزرنده آچیق بر رنك ایله مشهود اولدیغی، صاغ طرفده ایسه (بوتان) تپه‌لرینك شرق جهتنده‌کی افق ضیادارە دها قویی بر رنك ایله عکس انداز اولمقده بولندیغنی کوریور ایدم . شمال طرفنده ایسه اصل سلسلهٔ مهمه‌یی تشکیل ایدن واورته‌سنده ۲۸۱۷۸ قدملك (کنشینشنغا) ذروهٔ جسیمه‌سی بولنان هیمالایا طاغلری مشهود اولیوردی .

آفریقاده‌قناریاآطه‌لرنده‌واقع (تنه‌ریف) ذروهٔ مرتفعه‌سنه‌چیقدیغم‌زمان‌مشاهده ایلدیکم منظرهٔ خارق‌العاده‌نك بر ایکنجیسنی آنجق (دارجیلنغ) ده کوره بیلدیکمی اعتراف ایدرم . تخميناً سکسان درجه طولنده بر قوس اوزرنده کزدیریلن نظر اون ایکیشر یکرمیشر بیك ویدیسی‌ده یکرمی ایکیشر بیك قدم ارتفاعنده تپه‌لری مشاهده ایلیه‌بیلیر. بوتپه‌لرك بعضیسی سلسله‌لر آراسنده‌کی وادیلره قارشی یالکزجه اقامه ایدلمش برقره‌غول ایمش کبی منفرد برحالده کورونیور، بعضیسی (کینشینشنغا) ذروهٔ جسیمه‌سنك قدمه‌سی حالنده مشهود اولیور. بعضلری‌ده نپول، بوتان وتبت مملکتلرینك حدودینی تفریق و ارائه ایلیور ایدی . انسان بو عظمتلی طاغلره

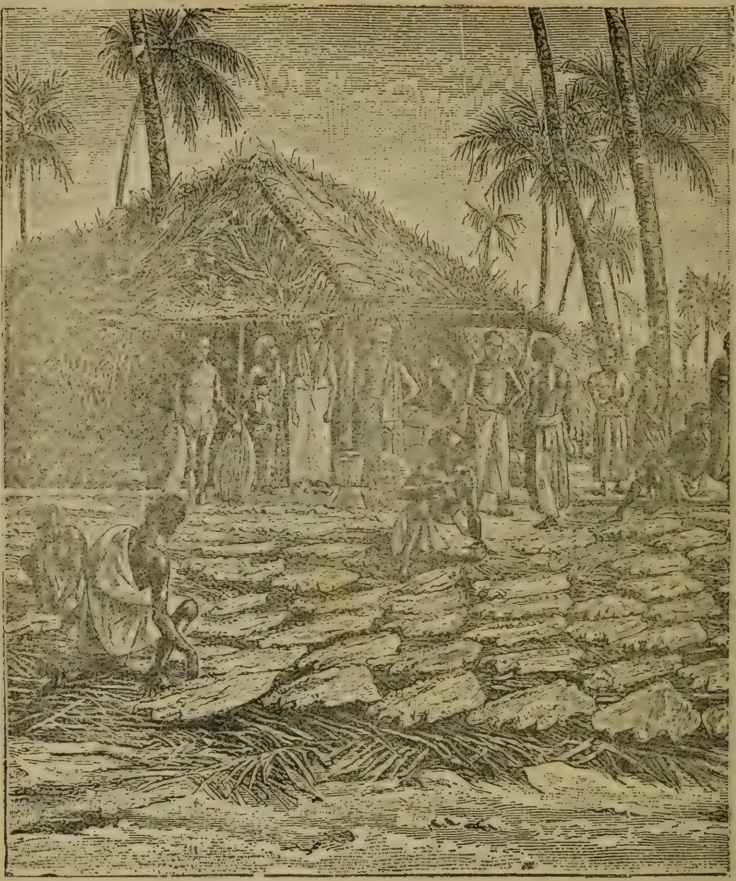

(سيلان جزيره‌سنده ساحل اوزرنده بالق قوريدلمسی)

باقدقجه فكرينی ونظرينی حيرت استيلا ايديور. كوبا كنديسی الك يوكسك نقطه‌ده بولنيورمش‌ده اطرافده‌كی تپه‌لر شـويله بر قورشون منزلی مسـافه‌يه ياقلاشمش واوزرلرنده كی دائمی قار پرده‌لری‌ده شويله كوچك برشی ايمش كبی بعض حسيات غريبه‌يه قاپيلايور.

حالبوكه يالكز (كينشينشنغا) بنم بولنديغم نقطهٔ مرتفعه‌دن ٢١٠٠٠ قدم يوكسك اولوب آرامزده‌كی مسـافه‌ده الك آز آلتمش كيلومترو اولديغی حالده اوزرنده‌كی قار مانتوسنك آشاغی به‌طوغری صارقان اتكلری‌ده الك آز اون اوچ بيك قدم تحتنده يرلری

استیلا ایتمش بولنیوردی. هیمالایا سلسلهٔ جسیمه‌سنی بوقدر یقیندن مشاهده ایتمکدن متولد ایلك حسیاتمی آکلامغه امکان بولور بولمز شمسك ایلك شعاعاتی بو تپه‌لرك اوزرنده‌کی دیبای سفیده عکس انداز اوله‌رق وادیلر، اورمانلر، سطح مائللر بشقه بر نیرنك لطافت ایله کورولمکه باشلادی. نظرم بو تماشای بدیعه بر درلو طویامیه‌جق، اولدیغم یرده ساعتلرجه قالمغه مجبوریت الویره‌جك ایدی. لکن بر جنوب روزکارینك قات اوك ایلدیکی سیس بلوطلری دفعةً وادیلری استیلا ایلمکه، تپه‌لری نظرلردن ستر ایتمکه باشلادی. یالکز (کنشینشنغا) تپه‌سنك قسم علیاسی بوسیس بلوطلرینك فوقنده مشاهده اولنوب هوا ایچنده قاعده‌سز بر تپه صورتنده مشهود اولیوردی. لکن سیس بلوطلری یواش یواش بو تپه‌یی کاملاً نظرلردن ستر ایده‌جك درجه‌ده یوکسلمکه باشلادی. بن تپه‌نك صوك قسمی مشهود اولنجه‌یه قدر بولندیغم موقعدن آیرلمدم. آرتق قارشیمده بلوطدن بشقه بر شی مشهود اولمدیغی زمان اقامتکاهمه عودت ایلدم. (دارجیلنغ) تپه‌سندن باقلدیغی زمان اطراف آفاقده بلوطلرك صورت تجمع و تحشدی وطرز غریب انحلالی برشاعره پك کوزل زمینده شعرلر تلقین ایده‌جك صورتده‌در. بونلر بعض کره کوچك قطعه‌ده برشی ایکن آن واحدده اشکال غریبه‌یی ارائه ایده‌جك صورتده جسامت کسب ایدرلر. بعض کره هیمالایا طاغلرینی نظردن ستر ایدر پردهٔ کثیف صورتنده مشهود بولنورلر ایکن بردن بره قالقه‌رق سلسلهٔ جسیمه‌یی مناظر رنکارنکیله نظرلره کوستریرلر. الحاصل تماشاسنه طویلمز برمنظره کوستریرلر.

***

سققیم قطعه‌سنه وقوعبوله‌جق سیاحت ایچون تدارکات وتهیات لازمه‌یی اکمال ایتمك اوزره درت کون وقت کچیردم. فقط بومدتدن‌ده بالاستفاده (دارجیلنغ) شهری ایله جوارنده شایان تماشا اولان مواقعك جمله‌سنی برر بررکزدم. باخصوص آیك اون بشنجی کونی (سنجل) نام طاغه طیرماندم‌که (دارجیلنغ) قصبه‌سنك جنوب شرقی جهتنده واقع ٨٦٠٦ قدم ارتفاعنده بر ذروه‌در. یوم مذکورده صباحك ساعت دردنده هوا غایت صغوق ومهتاب اولدیغی حالده بارکیر ایله (دارجیلنغ)دن حرکت ایلدم. جلاپاهارده بیوك یولدن آیریلوب‌ده تپه‌یی طیرمانمغه باشلادیغم زمان افقی سراپا بلوطلرله مستور کوردم. فقط ایلك شعاعات شمس

بو بلوطلری طاغنمغه خدمت ایلدیکندن تپه اوستنه واصل اولدیغم زمان ینه اطرافی مکملاً مشاهده‌یه امکان بولدم. حتی (کینشنشنغا) طاغندن ٨٢٣ قدم مرتفع بولنان (غوریسانفار) طاغیده اوزاقدن مشاهده ایده‌بیلدم. یرلیلرك افاده‌سنه کوره صوك بهارده یاغمور یاغدقدن صکره هوایه فوق‌العاده صفوت کلدیکی زمان بو تپه‌دن جنوبه باقلنجه هندستان اوولرینی کورمك ممکن اوله‌بیلیر ایمش.

بورادن عودتمدن صکره اولانجه وقتمی داخل شهرده‌کی ابنیهٔ عمومیه‌یی تماشایه حصر ایلدم. حبسخانه‌یی، مکتبلری برر برر نظر معاینه‌دن کچیردم. حتی موسیو ادغار بنی یرلی معلملرك انکلیزجه ویرلی لسانلرینی تعلیم ایلدکلری ایکنجی درجه مکاتبندن بریسنده اجرا قلنان توزیع مکافات رسمنه‌ده کوتوردی. بو مکتبده یرلی چوجقلرینك ذکاوتلی چهره‌لری وادیبانه طورلری جالب نظر دقتم اولدی. هندولرك چوجقلری کوچکلکلری دوام ایتدیکی مدتجه ذکی وتربیه‌لی کورینیرلر. لکن یاشده ایلریلدکجه شوحاللری غائب اولور. نپول وسققم بودیستلری طرفندن تأسیس ایدلمش مکتب خصوصی‌یی‌ده زیارت ایتدم. یورطی اولاق مناسبتیله طلبه صنفلرده بولنمورسه‌ده سققم راهبلرندن بریسنك دلالتیله یتاقخانه‌لردن بودا مذهبنه مخصوص معبده وارنجه‌یه قدر هر یری زیارت ایلدم. مکتبلردن صکره نوبت زیارت ابنیهٔ سائره‌یه کلدی. (دارجلنغ) شهرینك فوقنده سققیم طریقی اوزرنده بولنان بودا معبدی‌ده زیارت ایلدکم محللردندر . سیلانده‌کی بودا معبدنده نه‌لر کورمش ایسه‌م بو معبد ایچنده دخی عین شیلری مشاهده ایلدم . بو معبد ایکی قاتلی براخشاب بنا ایدی. بیوك قپو مقامنه قائم اولمق اوزره مدخلنك اوك طرفنده برصوندیرمه وار ایدی. قپودن ایچری کیرنجه ایکی صره ستونلر زمین‌قاتی اوچ قسمه بولمش بولنیوردی. بو قسملر منتهاسنده‌کی جامکان درونده بودانك بیوك برصنمی ایله دیکر ایکی کوچك صنم موجوددر.

معبد داخلنده فرد آفریده‌یه تصادف ایلمدم. لکن کلیسانك یوقاری قاتندن کلن چانی سسلری یوقارده اجرای آیین ایدلمکده اولدیغنی نظرمده تعیین ایلدی. بو آیینك اجراسنی کورمك اوزره یان مردیونلردن بریسی واسطه‌سیله درحال یوقاری چیقدم. یوقاری‌قاتك ترتیباتی‌ده آشاغی قاتك ترتیباتنه مماثل! یالکز بودانك بوقاتده‌کی هیکلی غایت کوچك اوله‌رق یاپلمش! (لاما) دنیلان اوچ راهب صالونك منتهاسنده محراب کبی برمحله توجه ایدرك اجرای آیین ایدیورلر ایدی. بونلردن

بریسی صاحان قاپاغی کبی ایکی معدنی ماده‌یی حفیفجه بر برینه اورمقده، ایکنجیسی برطـاوولی چالمقـده، اوچنجیسی‌ده آیری آیری بیوك صحیفه‌لره یازلمش دعالری اوقومقده ایدی. بواوچنجی راهب بردن‌بره او کنده‌کی کتابی قاپایوب بحربه‌لیلره مخصوص بر بورویی یاقالایجه شدتله اوتدیرمکه باشلادیغی صره‌ده دیکر ایکی رفیقی‌ده بنم اوراده بولندیغمی نظر اهمیته آلمیه‌رق نماتی آرتدیردیلر. الحاصل غریب بر آیین روحانی تماشا ایدرك اقامتکاهمه عودت ایلدم. آیك اون آلتنجی کونی (سـقیم) قطعه‌سنه کیتمك ایچون ترتیب قلنان کاربانك آدملری اقامتکاهمه کلـکلرندن بولنرك معاینه‌سیله وقت کچیردم. بو آدملرك ریاستنده موسیو ادغارك صورت مخصوصه‌ده انتخاب ایتمش اولدیغی بربرلی بولنیوردی. (چرام‌چرنغ) نامیله یاد اولنان بو آدم تاتار نسلنه منسوب اولوب قیصه‌بویلی، کسکین نظرلی کوزی آچیق بردلیقانلی ایدی.

آیاغنده اوروپا بچمنـده پوطینـله، اوزرنده قیصـه صاری بر پالطو، بونك اوزرنده‌ده آیاقلرینه قدر اینمش اسمر رنکده براوزون جبه وار ایدی.

بو آدم (سـقیم) ولایتنده پك معروف اولدیغندن بنی اوزالرده‌کی مأمورین ورهابینه موسـیو ادغار نامنه تقدیم وتوصـیه ایلیه‌جك ایدی. کندیسی دارجیلنغ قضاسنك (دپوتی قومیسیونر) دنیلان مأموری اولوب انکلیز ادارمـسنده‌کی محل. مذکور سقیم آراسنده‌کی مناسـبات پولتیقیه‌ده واسطهٔ مخابره اولدیغندن سـقیم قطعه‌سی مأمورلرینی ایجه طانیر ایدی‌که شو حالیله سیاحت واقعه‌مده بکا پك چوق فائده‌سی اوله‌جغنده شبهه یوقدی.

خدمتمه آلدیغم آدملرك ایکنجیسی دارجیلنغ اهالیسندن (قاله‌حنج) نامنده تامنـده برآدم ایدی‌که بزه ترجمـانلق وظیفه‌سنی ایفا ایده‌جك ایدی. خدمتمده بولنان بومبایلی هندو یالکز انکلیز ماهرات‌وهندوستانی لسانلرینه واقف اولدیغی جهتله بوطاغلق مملکتلرك لسانته غیر واقف اولدقدن‌بشقه تأثیر برودتله صباحدن آقشامه قدر تیریل تیریل تتره‌مکده اولدیغی جهتله بزه بحق خدمت ایتمسی شویله طورسـون کندیسـنه خدمت ایده‌جك بر آدم تدارکی لازم کلیـوردی. برابرمده انکلیز مأمورلرندن بریسنك لطفکارلق ایدوب مطبخ آلات وادواتیله برابر اثنای سیاحتده معیتمده بولنمق اوزره موقتاً ویرمش اولدیغی براشجی‌ده بولنه‌جقدی. آندن‌صکره اون قدر کوچلی قوتلی، صاری تنلی. یاصی صاچلی، چیقیق شاقاقلی (قولی) دنیلان یرلیلر وارایدی‌که بللرنده تحته قینلره کچیرلمش بربچاق بولندیغی

حالده يومیه يارم روپیه اجرتله اشيامزی، ذخيره‌لرمزی طاشـيیه‌جقلردی. بونك ايچون صرتلرينه يرلشديرلمك اوزره بامبو آغاجندن بررسمر وجوده كتيرمشلردی.
(دارجیلنغ)دن حركت ايتمزدن اول هربريسی يارم روپیه‌دن عبارت اجرتلرينك براز دها ترييدينی طلب ايلديلر. ايستدكلری اجرت هندستانك بوجهتلرنده استخدام اولنان آدملره ويرلمسی معتاد اولان اجرتدن فضله ايسه‌ده يولده دوچار زحمت اولمه‌مق امنيه‌سيله آرادقلری فضله اجرتی مكافات مقامنده كنديلرينه ويره‌جكمی وعدايلرم.
كاربانمزی تشكيل ايدن ذی‌الارواح ميانتده سايسلريله برابر ايكی يدينك حيوانی، ايكی قويون، برطاقم طاوق واوردك دخی بولنه‌جقدی. برابرمزه آلديغم ذخاير ايسه يولده يرلی صولری ايچمكه مجبور اولمه‌مق اوزره اوچ دوزينه (سـوداواتر) بركوچك باليه چای، برخيلی پرنچ، پكسماد، شكر، طوز، تره‌ياغی، قونياق، بعورطه واطعمهٔ محفوظه‌دن عبارت ايدی. هرمنزلده بربودا مناسـتری وياخود يرلی كويی بوله‌جغمزی تأميناً بيان ايلدكلری جهتله برابرمزه چادر آلمه‌مشيدق. فقط ماصه، يتاق، صنداليه كبی لوازم آلمقدن كری طورمدم.
كاربانمزی تشكيل ايده‌جك اولانلرك معاينه‌سنی رسيدهٔ حدختام ايتدكدن صكره اشيامزی، ذخايرمزی نقله مأمور اولانلری (قاله‌سنج) قوماندەسيله درحال يوله چيقـاردم، مؤخراً بن ايكی منزل بر كونده قطع ايدرك كنديلرينـه (نامش) مناسترنده يتشه‌جك ايدم. والحاصل بوكيجه‌نك فرداسی انكليز طوپراغی خارجنه چيقه‌رق براوروپالی كيمسه موجود اولميان نيم‌وحشت حالنده برحكومتك طوپراغنه قدمنهاده اوله‌جق ايدم. لكن بوراده بسـبللی انكليزلرك انتقام آلمقده شـدت كوسترملری نتيجه‌سی اوله‌رق اوروپاليلره فوق‌العـاده رعايت وحرمت ايدلديكی جهتله برابرمه بر رووولوربيله آلمغه لزوم كورمدم. هيمالايا طاغلرنده سياحت ايده‌جك برآدم لوندره، پارس، بروكسل سوقاقلرنده بولنيور ايمش كبی كيجه‌يی كوندوزی امن تام ايچنده كچيرير.

(دارجيلنغ) دن حركت ايتديكم صباح هوا آچيق وسرين ايدی اسوبچره‌نك طاغ بولارينی آكديراجق صورتده كوزل محافظه ايدلمش اولان يول افلاكه سرچكمش آغاجلرك ظلی تحتنـده (رونجت) نهری واديسـنه طوغری اينيور، وقت وقت تصادف اولنان آغاجدن خالی يرلردن (كينشنشنغا) طاغی ايله امثالنك جوديه‌لری كورولپوردی . اوزرنده قطع مسـافه ايتمكده اولديغمز سـطح مائلك منطقهٔ

علیاسنده میشه، کستانه آغاجی، دفنه آغاجی، وسائره کبی اوروپا اقلیمنه مخصوص آغاجلر موجوددر. دها براز آشاغی‌یه تصادف ایدن منطقه‌ده (دارجیلنغ) اقلیمنك مدار مباهاتی اولان، اوزاقدن خرما آغاجنه بکزه‌ین، فقط تپه‌سنده‌کی شمسیه‌نك ظرافتی ویاپراقلرینك اینجه‌لکی جهتیله خرما آغاجنه فائق اولان آغاجلر موجوددر. ورسانك تا آشاغی طبقه‌لری ایسه چای، موز، انجیر، خرما، صندال، آغاجلری ایله مستور اولوب بونلر ساحل نهره طوغری صیق براورمانلق وجوده کتیریرلر.

یولده متصل (سقفیم) کوبلیلرینه تصادف ایدیوردق. بونلر دارجیلنغه ذخیره وامتعه نقل ایدیورلردی. بوکوبلیلر عموماً (لپشا) دنیلان جنسه منسوب ایدیلر. بوجنسك هندستان یرلیلریله هیمالایا طاغلرینك آرقه جهتندن کلن مغوللرك امتزاجندن نشأت ایلدیکی ظنونددر. قیصه بویلی، قورقاق اولان بوآدملرك اللری ناربن ونازك ایسه‌ده کوکسلری کنیش، قوللری غایت سیکیرلیدر. کیدکاری البسه وجودلرینی باشدن آیاغه ستر ایتمك اوزره یاپلمش پاموقلی برجبه‌درکه قوللری دیزلرندن آشاغی‌یه قدر صارقار قادینلر ده ارککلرك البسه‌سنه مشابه برلباس کییرلر. یالکز ارککلرك صاچلرینی بربوکلم اولمق اوزره اوردکاری حالده قادینلر ایکی بوکلم تشکیل ایده‌جك صورتده اورزلر وبونکله ارککاردن تمایز ایدرلر.

سطح مائلك اورته یرینه کلدیکمز زمان بر شیئه تصادف ایتدك که اسکی روماليلر بوکا تصادف ایتسه‌لر ایدی مطلقا مشئوم عد ایدرلردی. بو تصادف ایلدیکمز شی برر تسکیره درونته قونلمش ایکی اولو ایدی که اوزرلرینه اینجه بر بز اورتلمش بولنیوردی. اولولری نقل ایدنلر بزم کچمه‌مزه میدان ویرمك اوزره یول کنارنده توقف ایلدیلر. لکن یول او قدر طار ایدی که اولولره سوروننمکسزین کچمه‌مز قابل اولمدی. سطح مائلدن آشاغی ایندکجه نهرك دمدمه‌سی دها شدتله ایشیدیلیوردی. نهایت اوکله وقتنه طوغری اقالیم حاره‌یه مخصوص بر استعداد نشو ونما ایله یتشمش نباتات وآغاجلر آراسندن جریان ایتمکده اولان بر نهر کبود ساحلنه واصل اولدق که صولری خضارت‌نما یارلر آراسنده پك لطیف صورتده جریان ایدیوردی. هیمالایا طاغلری طرفلرنده همان هر نقطه‌ده موجود غریب کوپریلرك بریسندن بوراده ایلك دفعه اولمق اوزره کچدم. بو کوپری نهرك بر ساحلندن دیکرینه طوغری اوزادلمش ایکی جسم بامبو کوده‌سنك یکدیکرینه بامبو یاپراقلریله ربط ایدلمش واوزرینه‌ده تکرار بامبو آغاجلری یرلشدیرلمش اولمق

صورتيله وجوده كتيرلمشدر. ايلك نظرده بو كوپری غايت نارين وچوروك كورينور. اوزرنده هر آديم آتدقجه آغاجلرك، بونلری بربرينه ربط ايدن ياپراقلرك غيجيرديسی كوپرينك هيئت مجموعه‌سيله صارصلمسی بزم كبی اوروپاليلرك قلبنی تطهير ايده‌جك شيلردن دكلدر. حتی بن بو كوپری‌يی آياق اوزرنده كچه‌ميه‌رك امكليه امكليه مرور ايتمكه مجبور اولدم. برده (رونجت) نهری زياده‌جه قابارمش اولوب صولر كوپرينك اوزرينه قدر كلديكندن آياقلرمزی ايصلانمقدن محافظه ايتمك اوزره حقيقة ميمونلره مخصوص برطاقم حركات اجراسنه مجبوريت الويرمشدر.

بيوك (رونجت) نهری بوراده هندستانك انكليز اداره‌سنده بولنان مواقعی ايله سققيم قطعه‌سی آراسنده حد فاصل اولمقده‌در. حوضهٔ نهره ايندكدن صكره تكرار طيرمانمه‌يه باشلادق، (تاندوغ) طاغی اجزاسندن اولان بر سطح مائل اوزرنده ساعتلرجه قطع مسافه ايلدك. آرقه‌مزه باقدقجه (دارجيلنغ) ك اوزرنده يوكسلمش كورينن (سنجل) جبل جسيمی مشهود اوليوردی. بردن‌بره اوزاقدن قولاغمزه زيل صداسی كلمكه باشلادی. معيتمده‌كی آدملر بو صدانك (نامش) كوينده‌كی باش راهبك صيفيه‌سنده اجرای آيين ايلمكده اولمسندن نشأت ايلديكنی خبر ويرديلر.

كويك جوارنده بورالرده همان هر يرده تصادف اولنان و (شه) ناميله ياد ايديلن شايان تماشا آثار دينيه‌دن بريسنه تصادف ايلدك. بودا راهبلرندن ديندارلق ايله شهرت آلانلرك نامنه تأسيس قلنان بو آثار (بودانك ديشی) ديه بالايه درج اولنان رسمده شكلی كوستريلن بنايه مشابهدر. بعده راهبلرك اقامتنه مخصوص ابنيه آراسندن كچه‌رك طوغريجه بودا معبدينه طوغری يوريمكه باشلادق. (لاما) لر يقينده‌كی كوچك معبدده آقشام دعاسی ايديورلردی. كيجه‌يی معبدده كچيرمك اوزره مساعده تحصيليچون معبده قدر كتمكه مجبور اولدم. معبدك راهبی ايستديكم مساعده‌يی بلامشكلات اعطا ايلدی. بوراهب بياض صقاللی، شيشمان براختيار اولوب اسمر اللون لباس ايچنده اوروپانك (قاپوسن) دنيلير راهبلرينی آكديريوردی.

نامشيدن اعتباراً يول تانازوغ طاغنك ذروه‌سنه قدر اورمان ايچنده دوام ايدر. مذكور ذروه‌يه واصل اولديغی زمان سطح بحردن سكز بيك يدی يوز متروارتفاعنده بولنور. آ الق آرالق آغاجدن خالی محلره كلدكجه اطرافده تپه‌لر مشاهده قلنمقده اولمسنه نظراً بورالرده بامبو آغاجلرينك تشكيل ايلدكلری اورمان حائل اولمه‌مش

اولسه‌یدی هیمالایا سلسله‌سنی وجوده کتیرن تپه‌لر پك کوزل مشاهده قلنه‌بیله‌جك ایدی. یول برمدت دها بوارتفاعده دوام ایتمشدر. فقط ایلری کیتدکجه حسن محافظه‌ایدیله‌مه‌مش اولدیغنه دلالت ایده‌جك آثاره‌ده صیق صیق تصادف اولنیوردی. حتی چوقورلر اودرجه چوغالدی‌که بارکیرمله برابر بریسنك ایچنه یووارلانوب‌ده (سقیم) مملکتنه سیاحت ایده‌میه‌جك‌ دیرایکن آخرته سفر ایتمك کبی بربلایه دوچار اوله‌مق اوزره حیواندن آشاغی اینمکه مجبور اولدم. مع‌مافیه یول ینه بیوك و کنیش و مهم برطریق عد اوله‌بیلیردی. بز اصل هیمالایه طاغلرینه مخصوص طریق مدهش آنجق چیسینغه کیتمك اوزره اورمان ایچندن کچن بر پاته‌قه‌یی تعقیب ایلدیکمز زمان کوردك. بوپاته‌قه‌نك ایکی طرفی اوقدر صیق و یکدیکرینه ملاصق بامبو آغاجلریله مستور ایدی‌که اسکی زمانلرده اولدیغی کبی مزراقلردن تشکل برقبه آلتنده قطع مسافه ایتمکده اولدیغمز خاطره‌سنی ذهنلره کتیریر ایدی. بوبامبو ایچنده نادراً اوزاقلره مدنظره مساعد اوله‌جق برآرالغه تصادف ایلیور، برادیم اوته‌ده آغاجلرك ینه صیق اورماناق تشکیل ایتدیکنی کوریور ایدك. حالبوکه بامبو آغاجلری سلسله‌سنك منقطع اولدیغی یرلرده غایت جسیم اولمق شرطیله دیکر آغاجلر افلاکه سرچکه‌جك درجه‌ده یوکسلدیکی کبی جسیم کوکاری شوراده بوراده یردن قابارتی صورتنده یوکسلدیکندن بزم ایچون بشقه بر یووارلانمق تهلکه‌سی ارائه ایدیور ایدی. بوصورتله بردفعه دها وادی‌یه اینوب تکرار یوقاری‌یه چیقدقدن صکره (تیدغی) طاغنك آغاجدن، نباتدن خالی تپه‌سنه واصل اولدق. بوراده براز هوا وضیا آلنجه تنفسمه برراحتلق کلدی. انسان ایچون کونش و آچیقلق کورمك ممکن اولمزسه الك‌مکمل براورمان ایچنده طی مسافه ایتمك بیله موجب قسوت اولیور. تپه‌ده کیم بیلیر نه‌وقت تأسیس ایدلمش و تبت لسانیله برطاقم محکوکاتی حاوی سیاه آردوواز طاشلریله ستر ایدلمش (ماندوغ) دنیلان خراب و یوصونلو بر دیوارك سایه‌سنده برمدت استراحت ایتدك. (ماندوغ) دنیلان بو دیوارلر اکثریا مناسترلرك براز ایلریسنده منفرداً انشا اولنه‌رق اوزرلری قره طاش ایله ستر ایدیلیر. کلوب کچن بودیستلر بو دیواری کورونجه یاننه کله‌رك اوزرینه یا برطاقم مناجات یازارلر و یاخود امور دینیه‌یه متعلق برطاقم رسملر یاپارلر.

بو واصل اولدیغمز تپه (ریشوب) وادیٔ عمیقنه تمامیله حاکم اولدیغندن آشاغی‌یه باقدیغمز زمان نظرمز هیمالایا طاغلرنده تصادف اولنان اوچوروملرك

(هندستان زادكاننده‌ن بر دليقانلی)

قاپلان آولری

بنكاله ايالتنك احوالندن بحث ايلديكمز صره‌ده ايالت مذكوره‌ده هندستانك وسائر آسيا ممالكنك جمله‌سندن زياده صيق صيق اجرا اولنان قاپلان آولری حقنده‌ده بعض معلومات اعطاسی فائده‌دن غير خالی كورولمشدر.

هندولر قاپلانی طوغریدن طوغری‌یه آولامیه‌رق توزاغه دوشورمك صورتیله طوتمغی ترجیح ایدرلر بریرده قیون، کچی، اوکوز وسائره کبی حیواناتدن هرکیجه برقاچ دانه‌سی نقصان کورونمکه باشلانجه اوراده برقاپلان پیدا اولدیغنه شبهه قالمز. بوحالده هندولر بوقاپلانی یاقالامق اوزره طرف طرف یرده چوقورلر پیداسیله اوزرلرینی اوتلر، چالیلر ایله ستر ایتمکه تشبث ایدرلر. چوقورلرك درونن‌ده اوجلری‌سیوری برچوق قازیقلر یرلشدیرلمشدرکه حیوان چوقورك ایچنه دوشونجه بونلره صاپلانه‌جق، بر دها چیقمیه‌جقدر. قاپلانلری سائر حیوانات مفترسه وغیر مفترسه کبی آولامق خصوصنی اوروپالیلر هندولره کوسترمشلردر. هندولر حد ذاتلرنده جسور اولمدقلرندن پنچه ودندانی غایت مهیب ومدهش اولان قاپلان کبی برحیوان ایله یوز یوزه چارپیشمغه جسارت ایده‌میه‌رك آنی اویله چوقوره دوشوروبده تلف ایتمك تدبیرینی اتخاذ ایدرلر ایدی. لکن اوروپالیلر هندده و هند و چینده تکثر ایده‌لیدن بری بونلر بر جسارت ایله حیوانات مفترسه‌یه هجوم ایدرك اسلحهٔ ناریه سایه‌سنده بونلری محو ایتمکه تشبث ایتمشلردر. وقتیله اوروپاده روم‌ایلی قطعه‌سنه وارنجه‌یه قدر آرسلان بولندیغی حالده صیدوشکارك تمادیسی بوحیوان مفترسك یالکز اورادن دکل آفریقانك شمال طرفندن‌ده انقطاع نسلنی مؤدی اولمش اولدیغی وکذا آیولرده اوروپانك اکثر جبال واورمانلرندن محو اولدیغی کبی برزمان کله‌جکدرکه هند وهندوچین طرفلرنده قاپلاندن دخی اثر قالمیه‌جقدر. بومهیب حیوانك صیدوشکاری امرنده تصادف اولنان تهلکه‌لرك نمونه‌سی اولمق اوزره هندستانه سیاحت ایتمش بر فرانسز صیادینك سرکذشت آتیسنی یازه‌جغز. مومی‌ الیه شویله‌جه حکایهٔ حال ایتمشدر:

« هندستانده بولندیغم صره‌ده آو مراقی بنی سند نهری حوضه‌سنده ساکن (سیخ) قبیله‌سنك نزدینه سوق ایتمشیدی. قبیلهٔ مذکوره‌نك اقامتکاهی اولان یرلرده برچوق کیك، طاوشان، قورد وحیوانات سائره بولوب ایچه آولاندیغمز و آرتق طاغلر اوزرنده‌کی اورمانلره کیرمك تشبثنده بولندیغمز صره‌ده بزدن یکرمی فرسخ اوزاقده اوواده برقاپلان تورەمش اولدیغی خبرینی آلدق.

بوحیوان مهیب شمدی‌یه قدر برقاچ اوکوزی، برخیلی قویونی وآرابه‌سیله شهره عودت ایدرایکن آرابه درونده اویویه‌قالمش بیچاره برهندلی‌یی پارچه‌لایوب

يمش، بر كونده كويلردن بريسنك جوارينه اينه‌رك تارلالردن بريسنده بولنان بربدرك كوزی اوكنده وقورشون منزلی داخلنده برچوجغی آلوب پارچه‌لامش ايدی.

چوجغی غائب ايدن كويلی بولنديغی مملكت مهارجه‌سنه مراجعتله بيان شكايت ايلمش اولديغندن مهارجه حيوان مفترسی اورمق اوزره اك مشهور آوجيلری چاغروب برهيئت صيديه ترتيب ايتمشيدی. بن بوندن خبردار اولور اولمز همان اولديغم يردن حركت ايدرك مهارجه‌نك نزدينه بالعزيمه كنديسنه عرض خدمت ايلدم. مومی اليه خدمت واقعه‌می قبول ايدرك اثنای صيدده بكا برشرفلی موقع تخصيص ايليه‌جكنی وعد ايلدی.

فيللر، فيلبانلر حاضرلاندی. بركيجه كمال طنطنه ايله حركت ايلدك. انكلتره‌نك تابعی اولان مهارجه‌لر بوقاپلان آولرنده بالخاصه آثار احتشام كوسترمكی كنديلری ايچون شرف عد ايدرلر. بزم هيئت صيديه‌مز غايت مكلف خاشه‌لرله مزين يكرمی فيل وبرخيلی فيلبان وخدمتكاران وآوجيلردن مركب ايدی. فيللرك بعضلرينه يالكز فيلبانلر وآوجيلر راكب اولمش، بعضلرينه ايسه اسلحه ومهمات وذخائر تحميل قلنمشيدی.

بن آتمه كوونديكم ايچون آكا راكباً حركت ايلمشيدم. قاپلانك نره‌لرده بولنديغی، كزنديكنی بزه ارائه ايده‌جك آدملرك بولندقلری كويه واصل اولديغمز زمان كونش آرتق قبهٔ سمايه يوكسلمشيدی. بورايه مواصلتمزده قاپلانه دائر برطاقم تازه حوادث آلدق. حيوان مهيب ايكی كون اول تكرار ايندن چيقه‌رق يافه‌لايه‌بيلديكی براوكوزی سوروبه سوروبه يقينده‌كی ايرماغك كنارينه قدر كوتورمشيدی. برآيدن بری بوصورتله تلف ايلديكی اوكوزلر آرتق اون ايكی‌يه بالغ اولمشيدی.

هندستانده كويليلرك سفالت حالی حقنده برفكر پيدا ايتمكه آنجق بوواصل اولديغمز كويی كورديكم زمان موفق اولدم. كويليلر بزی حسن استقبال ايلديلر. اميد سلامتلری بزم تأثير اسلحه‌مزده اولديغی بيان ايتديلر.

اغلب احتماله كوره قاپلان بولنديغمز موقعدن اوزاقده دكلدی. مع مافيه ايزينی بولنجه‌يه قدر تام ايكی كون وقت كچيردك. آرتق اورالردن چكلمش كيتمش اولديغی حكم ايده‌جكمز صره‌ده اورمانلقلی، بتاقلقلی بريرده مختفی بولنديغی خبرينی آلدق. بوبتاقلغك اطراف اربعه‌سی تپه‌لرله محاط اولوب اورته‌سندن برده

کوچك نهر کچر ایدی . حیوانك صو ایچمك ایچـون وقت وقت کنـار نهره کلمکده اولدیغی قوری اوتلر اوزرنده براقدیغی آیاق ایزلری وقان لکه‌لری دلالتیله آکلاشلدی. همان اورمانه طوغری یوریمکه باشلادق. بن چفته‌مك ایچنه ایکی عدد التهاب ایدر قورشون برلشدیروب صقیشدیردیغم کبی سائر تدابیر احتیاطیه‌یی ده اتخاذ ایلدم. حیوانمك اکرینی، قولانی کوزلجه یوقلادیغم کبی ایچه بیلنمش آو بچاغمك ده قینی دروننده بولنوب بولنمدیغنی معاینه ایتدم .

قلاووزلریمز قاپلانك یوکسـك بویلی غایت قوتلی بر ارکك قاپلان اولدیغنی خبر ویرمشلر ایدی. شمدی‌یه قدر قاپوب کوتورمش اولدیغی اوکوزلرك بیوکلکی حقنده آلدیغمز معلومات بو حیوان مفترسك جسامتنی نظرلرمزده تعیینه کفایت ایلدی.

برابرمزده بولنان فیللر کندیلرندن بکلدیکمز معاونتك فرقنده اولمشلر ایمش کبی آثار شوق وتهالك کوسـتریورلردی. اصـل آو محلنه واصل اولدیغمز زمان مهارجه حیوان مفترسك کچمك احتمالی اولان یولك کنارنده اخذ موقع ایلدیکی کبی بنی ده یاننه آلدی. بعده فیلبانلر فیللر ایله اورمانلغك ایچنه طوغری صالدیروب حیوانی اورکوتمکه تشبث ایلدیلر. شـو پروغرام بعض مشکلاته تصادف ایدلمکله برابر حرف بحرف اجرا ایدلدی. فیللر کتدکجه طارلاشمق صورتیله اورمانلغك ایچنه طوغری بر دائره صورتنده ایلریلمکه باشلادیلر.

حیـوان مهیبی اورکودوب‌ده بزم طرفه طوغری قاچمـسنه باعث اوله‌جق صورتده اظهار اولنان صدالری اوزاقدن ایشیدیور ایدك.

حرارت تحمل‌کداز بردرجه‌ده ایدی. نباتاتك چورومسندن متولد غایت آجی برقوقو وقت وقت برونمـدن ایچری نفوذ ایدرك نی سرسـملدیوردی. بوبرده ستمه‌نك شویله اولوق ایله انسـانك وجودینه داخل اولمقده بولندیغنی حس ایدیوردم. مع‌مافیه الم تنیك اوزرنده بولنه‌رق «عجب حیوان شمدی‌می کورینه‌جك؟» دیه ملاحظه‌ده بولنیور ایدم.

بردن‌بره سینیرلرم چکلدی. کوزمك بنکی برنقطه‌یه معطوف اولوب قالدی. چونکه قاپلان یوکسك اوتلره خفیفجه باصه‌رق کورولتیسزجه کوروتمشیدی. حیوان مدهش کویا کونشك اشعه‌سیله کوزلری قاماشمش ایمش کبی برمدت مترددکوروندی. بن شمدی‌یه قدر برچوق حیوانات باغچه‌لرنده برخیلی قاپلان کورمش ایسه‌م‌ده مدت عمرمده بو قدر یاقیشـقلی بر حیوان کورمش اولدیغمی خاطرلایه‌میورم . فقط

شوملاحظه شمشك سرعتنه معادل برسرعت ایله ذهنمدن كچدی. چونكه حیوان بزم صول جناحمزه هجوم ایله الك ایلریده بولنان فیللردن بریسنه صالدیرمش‌ایدی. فیل قاپلانی خرطومیله یاقه‌لایه‌رق یره سردی. بن شو فرصتدن استفاده ایله تفنكمی اوموزلاینجه قاپلانك اوموز باشنه بر قورشون یرلشدیردم بونك اوزرینه حیوان یردن قالقه‌مدی. بوحالده مهارجه كوله‌رك:

— ماهر برآوجی اولدیغكزه دائر آلدیغم خبرلر طوغری ایمش.

دیدی.

بو صره‌ده جنكل دروننده بولنان دیكر فیللرده اورادن چیقوب اولدیغمز یره كلدیلر. فیلبانلر وسائر خدمتجیلر درحال قاپلانك دریسنی یوزمكه باشلادیلر. بو دری‌یی مستصحباً كویه كتدیكمز زمان یرلیلرك حقمزده كوستریش اولدقلری آثار حسن استقبال وتوجهی ممكن دكل تعریف ایده‌مز.

***

قاپلان آولرندن صكره هندستانك الك زیاده جالب غرائب احوالندن بریسی‌ده مملكت مذكوره‌ده خرسزلرك كثرت ومهارتی اولمسیله شو فقره‌مزده‌ده او بابده بعض معلومات ویره‌جكز:

هندستانده یرلشمش اولان انكلیز حكومتی صنوف اهالی آراسنده تعمم ایتمش خرسزلق تمایلاتیله پك زیاده اوغراشمغه مجبور قالدیغی كبی بین‌الاهالی یرلشمش برطاقم عادات غریبه واحوال عجیبه‌نك‌ده ازاله‌سیچون صرف مساعی ایتمكدن خالی قالمیورلر. اعتقادات باطله سوقیله هندستانك هر جهتنده هر كون ظهوره كلن احوال عجیبه‌یی برر برر تفصیلاتله یازه‌جق اولسه‌ق یالكز بوكبی معلوماته مخصوص اوله‌رق آیریجه برجلد كتاب وجوده كتیرمك ممكن اولور. بز ایشی او قدر تفصیل ایده‌مه‌مكله برابر شو سیاحتنامه آراسنده آره صره او كبی شیلردن‌ده بعض مرتبه بحث ایده‌جكز.

مثلا نفسلرینی ویشنو وبراهما معبودلرینه وقف ایتمش فقیرلره تصادف اولنوركه معابید مذكوره‌نك جلب خشنودی ورضاسنه موفق اولمق اعتقاد باطلیله سنه‌لرجه مدت قیلدامقسزین بر موقعده اوطوروب قالیرلر. یاغمور، صغوق، صیجاق كبی شیلر بونلرك اوزرنده هیچ بر تأثیر كوسترمز. احراز ثواب ایتمك املنده

بولنانلر بو فقیرلرك محتاج اولدقلری مأ کولاتی تا آغزلرینه قدر کوتوریرلر. بر فقیر دنیانك بالعموم آتونلری کندیسنه ویریله‌جك اولسه‌ده ینه اللنی قالدیرمز. بونلردن پك چوغنی کورولمشدرکه اللرینی یکدیکرینه قاووشمش اولدیغی حالده طوته طیرناقلری بربرینه کرفت اوله‌جق درجه‌ده بویومش و عادتا اتلری ایچنده کیند پیدا ایدرك ایکی الی بر جسم واحد حالنی آلمشدر.

کلکته‌ده، بومبایده و سائر بیوك شهرلرده بو فقیرلرك یوزلرجه سنه تصادف اولنور.

شوعادات غریبه میاننده (سوتی) دینلن برعادتده جالب استغراب عظیمه‌در. برهمن مذهبنه تابع مهاراجه‌لردن بریسی وفات ایدنجه برهمن راهبلری بونك جسدینی آلیرلر . مذهبلرینك امر ایتدیکی وجه ایله وجودك مختلف نقطه‌لرنده بر طاقم نشانلر ودلیکلر وجوده کتیردکدن صکره تبخیر ایدرلر . بعده الك فاخر لباسنی اوزرینه وضع ایله بونی الماس وانجی ایله، متوفانك مدت حیاتنده غایت سودیکی حلیات ایله تزیین ایدرلر. حتی بوکبی مونالرك اوزرنده مرصع خنجرلر، طپانجه‌لر، یتاغانلر بولندیرلدیغی‌ده کورولمشدر.

بعده جسدی فیل اوزرنده ترتیب ایدلمش غایت قیمتدار بر محفه‌یه نقل ایدرلرکه اکثریا بو محفه‌لرك تزییناتی برکوی خلقنی بردن نائل ثروت ایده‌جك درجه‌ده چوق اولور. مهارجه‌نك جسدی ایکی کون مدت محفه اوزرنده براقیلوب بو اثناده راهبلر زوجه‌سنك‌ده زوجنك جسدیله برابر یانوب خاکستر اولمق املی قطعیسنده بولندیغنی اعلان واشاعه ایدرلر.

مهارجه قادینلرندن پك چوغی البته بویله دیری دیری یاقیلمه‌یی آرزو ایتمزلر. فقط برهمن راهبلری کندیسنی دائما فدای نفسه تشویق ایدرلر . (هانغ) دینلن و کنوبر ایله آفیون مطبوخندن عبارت اولان برمشروب ایله بیچاره‌یی مست ایدرك نهایت زوجیله برابر یانمغه اقناع ایلرلر. بالفرض قادین راهبلرك تشویقاتنه اهمیت ویرمیوب زوجی ایله برابر یانمغه روی موافقت کوسترمیه‌جك اولسه آندن صکره مدت العمر هیچ بر یره چیقه‌میه‌جغنی وانسان یوزی کوره‌میه‌جکنی وکورسه‌ده تحقیردن بشقه بر معامله‌یه مظهر اوله‌میه‌جغنی نظر دقته آلوب هر حالده اولومی مرجح کوریر.

موتانك محفه‌یه وضعنك اوچنجی کونی برهمن راهبلری باشلرنده (میتر) دینان

اجرای آیینه مخصوص سرپوشلر بولندیغی حالده بر طاقم موزیقه‌جیلرله برابر محفه‌نك بولندیغی محله کله‌رك موتایی آلنجه محل احراقه نقل ایدرلر. واسطهٔ نقلیه اوکوزلر طرفندن چکیلن بر آرابه‌در . بو آرابه ایله اوکوزلر صوك درجه تزیین اولنه‌رق آرابه‌نك اوزرنده (قالی) دینلان افنا معبودینك هیکلی بولندیریلیر. آرابه‌نك آرقه‌سندن‌ده ایکی راهب رفاقتنده اولدیغی حالده متوفانك زوجه‌سی یوریر.

شو صورتله ترتیب اولنان آلای بر معبدك اوکنده ترتیب قلنان محل احراقه واصل اولور . بوراده مقدار کافی ساندال آغاجندن اوجاق کبی بر شی ترتیب اولنور. ساندال آغاجلری سریعاً یانوب اوزرلرنده‌کی جسدی‌ده سریعاً یاقمق اوزره قوقولی یاغلر ایله طلا ایدلمش بولنور.

فقط امر احراق اوکون وقوعبولمز. اوکیجه صباحه قدر اوجاغك وموتانك اطرافنده بر مجلس عیش وعشرت ترتیب اولنور. موتا ایله یانه‌جق زوجه‌یه کلنجه کیجه‌یی درون معبدده کچیروب جسارتله اولومی اقتحام ایده‌جك بر حاله کلمك اوزره متصل (هائغ) ایچیریله‌رك سرخوشلغی تزیید ایدیلیر.

فجرك ایلك شعاعی افقی تزیین ایدر ایتمز چالنان طاوللر کیجه کچ وقته قدر مشغول عیش ونوش اولوب معبد اوکنده‌طوپراق اوزرنده صیزمش‌قالمش‌اولانلری اویاندیریر . درحال معبدك قپوسی آچیلیر. باش راهب النده بر مشعله اولدیغی حالده دیشاری چیقار . آنی تعقیب ایدرك یورین دیکر ایکی راهبك آراسنده مهارجه‌نك زوجه‌سی یوریر . اکثریا قادین اوجاغك یانته تقرت ایدنجه آتشدن قورقوب کری قاچمق ایسترسه‌ده برهمن راهبلری فرارینه میدان ویرمیوب قادینی طوتجه اوطونلرك اوزرینه آتارلر . بعض کره کندی کندیلکلرندن یانمق وبراهمایه ملاقی اولمق آرزوسنده بولنان بر قاچ قادین‌ده بالاختیار یانه‌جق قادینه رفاقت ایدرك اوطونلرك اوزرینه چیقارلر. باش راهب النده‌کی مشعله ایله اوطونلره آتش ویریر. یانمقده بولنان قادینك آوازه‌سنی باصدیرمق اوزره حضارك جمله‌سی‌ده باغیرمغه باشلار . قادینك جسدی یاندقدن صکره هر کس اوطونلرك بر پارچه‌سنی ویاخود قادینك وزوجنك اوزرنده‌کی حلیاتدن یانوب محو اولمیانلری آلمق اوزره اوجاق اوزرینه آتیلیر. بو صورتله رسم احراق ختام بولور.

***

بنکاله ایالتنك کلکته‌دن صکره اك مهم شهری (بنارس) شهریدر. بنارس

سنجاغنك مركز اداره‌سی اولوب غانج نهری كنارنده بولنان بوشهر ١٧٥،٠٠٠ نفوسی حاویدركه بونك ٤٠،٠٠٠ نفوسی مسلماندر. هندلیلر نظرنده بوشهرك اهمیت دینیه‌سی پك زیاده‌در. برهمن ادبیاتنك مركزی اولمق جهتیله‌ده بوشهر مشهوردر. هندولره مخصوص معابد و آثار قدیمه‌سیله مشهور اولان بوشهرده غایت بیوك جامعلرده موجوددر. جوامع شریفه‌نك اك مكمل واك عالیسی (اورنك زیب)ك جامع كبیریدر. داخل شهرده سانسقریت لسانه مخصوص بردارالفنون، برانكلیز مكتبی، غایت اسكی بررصدخانه واردر. شهرك سوقاقلری طارایسه‌ده قالدیرملری غایت منتظم اولوب ایكی طرفده صوك درجه مكمل بنالر موجوددر. اهالی تجارت وصنایع ایله مشغول وصاحب ثروت اولمغله مشهوردر. هندستانك شمال جهتنده نسج اولنان اك نفیس اك قیمتدار شاللر، جنوب جهتنده‌كی معدنلردن اخراج اولنان الماسلر، دكن قطعه‌سیله ایالات شرقیه‌ده نسج واعمال اولنان مكمل موسلینلرك بازار رواجی بنارس شهریدر.

داخل شهرده ایپك منسوجاتیله اینجه چوقه ومكمل پاموق منسوجاتی وجوده كتیرمكه مخصوص غایت منتظم فابریقه‌لر، كارخانه‌لر موجوددر . (غانج) نهری كنارنده بولنمق حسبیله (بنارس) ك اهمیت تجاریه‌سی پك زیاده‌در . اوروپانك نفایس امتعه ومعمولاتی‌ده بوشهرك بازارلرنده بولمق قابل دكلدر. صنایع معماریهٔ هندیه جهتیله بنارس شهری رومایه وهند ادبیاتنك مركزی اولمق حسبیله اسكی آتنه‌یه مماثلدر. هرسنه بوشهره هندستانك جهات سائره‌سندن، تبت قطعه‌سندن وبیرمانیادن ملیونلرجه زوار كلمكده‌در. هندولر نظرنده (بنارس) شهرینی اوزاقدن كورمك كبائرك مظهر عفو اولمسنی تأمین ایدر اعتقادی پك قوتلیدر. هندولرك اعتقادنجه (بنارس) شهری محل نزول معبودلریدر. بومعبودلر هندولری چركك معاصیدن تمیزله‌مك اوزره وقت وقت بنارس شهرینه نزول ایدرلر ایمش.

آریه‌لرك هندوستانه استیلالری زماننده‌ده بنارس ویاخود قاندی نامیله یاد اولنان بوشهرك اهمیت دینیه‌سی وارایدی. بودا مذهبنك مؤسسی اولان (ساقیاموتی) تلقینات دینیه‌سنی اجرا ایچون بوشهره كلمش وبوسببله تام سكز عصر مدت بنارس شهری بودا مذهبنك مركز عمومیسی اولمشدر. بودا مذهبندن صكره برهمنلر بنارسه كله‌رك اك بیوك معبدلرینی وجوده كتیرمشلردر. برهمن مذهبندن صكره هندستانه داخل اولان دین جلیل اسلام دخی (بنارس) شهرینی مركز اتخاذ ایدرك هندستانك اك بنام، اك بیوك جوامع شریفه‌سی بوراده تأسیس وبنا ایدلمشدر.

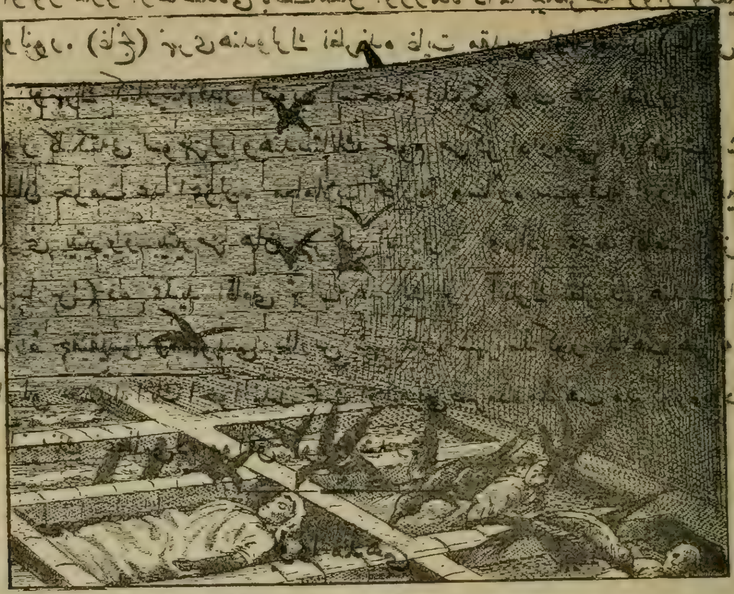

(موتا وضيعنه مخصوص قلهٔ سكوت)

اليوم بنارسده يدی يوزدن زياده جوامع ومساجد شريفه ومعابد وسائره موجوددر. هندولرك هرسوقاق اچنده تأسيس ايلدكاری كوچك صنمخانه‌لر وسائر عبادت يرلری بو مقدارك خارجنده‌در. اعصار اخيره‌ده هندستانه داخل اولمش اولان ميسيونرلر ده (بنارس) ده برطاقم بيوك، كوچك كليسالر وجوده كتيرمشلردر. صوك سنه‌لر ظرفنده (بنارس) ده غايت مكمل بر بودا معبدی ده وجوده كتيرلمشدركه بونلر يوكسك قبه وطاملی جوامع شريفه‌يله يوكسك قبه‌لری و هندولره مخصوص اولان معبدلرك طرز مخصوص معماريسی آراسنده چين طرز معماريسندن نمونه اوله‌رق نظره غريب كورونمكده‌در. هندو مذهبجه شايان حرمت عد ايدلوب بلكه تقديس اولنان حيوانات مختلفه بنارسك سوقاقلرنده اوقدر كثيرلشمشدركه اكثريا انسانلر حيوانلرك كثرتندن كچه‌جك يول بوله‌مزلر. نهرك كنارنده اوچ كيلومتره طولنده نصف دائره شكلنده بر موقعده تأسيس ايدلمش اولان شو شهر معظم عظمتلی ابنيه‌سيله غايت نظرربا بر پانوراما كوستريرسه ده شهرك داخلنده غايت پريشان اولمسی ايچون

موجود اوتوز مترو ارتفاعنده‌کی باصامقلر اوزرنده دائما بیکلرجه زوار وفقیرلر موجود بولنور. (غانج) نهری هندولرك نظرنده غایت مقدس اولدیغندن (بنارس) ه کلن زوار بونهرك کنارینه قدر اینوب استحمام ایلمکی ثواب عد ایدرلر.

هندولر کلکته‌یی سومزلر وهندستانك عموم مرکز اداره‌سی اولان شو شهر عظیمی شایان حرمت عد ایتمزلر. معاملات تجاریه وسائره سوقیله اورایه کلیرلر فقط ایشلرینی بیتیریر بیتیرمز همان حرکت ایدرلر. اوراده تمدید اقامت ایتمزلر. بالعکس (بنارس) ده تمدید اقامتی ثواب عد ایدرلر. آنلرك نظرنده هندستانك مرکز ادارهٔ حقیقیسی ومعنویسی بنارس شهریدر. شهر مذکور مذاهب هندیه‌نك مرکزی اولمق حسبیله آنك احوالندن بحث اولندیغی صره‌ده مذاهب مذکوره‌یه دائر معلومات آتیه‌نك اعطاسی‌ده موافق کورولمشدر:

بودا مذهبی

بالاده هندستان مذاهبنه دائر ویرلمش اولان معلومات عمومیه صره‌سنده بودا مذهبندن‌ده بحث اولنمشیدی. لکن هندستانك اك قدیم مذاهبندن اولدیغی حالده الیوم اوراده اهمیت مخصوصه‌سنی غائب ایتمش، فقط تبت، مغولستان، چین، ژاپونیا هندوچین قطعه‌لریله سیلان آطه‌سنده ملیونلرجه اهالی‌یی دائرهٔ انتسابنه آلمش بولنان بومذهب حقنده بوراده برمقدار تفصیلات ومعلومات اعطاسی فائده‌دن خالی دکلدر.

بودا مذهبی اساساً برایسه‌ده بولندیغی مملکته کوره شکل واحوال مخصوصه‌سی دکشمشدر. مثلا ژاپونیالیلرك، مغولستان اهالیسنك، تبتلیلرك، سیاملیلرك، چینلیلرك تابع اولدقلری بودا مذهبلری هپ کندیلرینه مخصوص برطرزده‌در. مع‌مافیه الیوم بومذهبك ایکی مرکز رسمیسی واردرکه بریسی هندستانك شمال طرفنده واقع تبت قطعه‌سی دیکری جنوبده واقع سیلان آطه‌سیدر. شوحالده بودا مذهبنی شمال وجنوب نامیله ایکی قسم مهمه‌ده آییرمق ممکندر. بوقارده مذاهبه مخصوص مبحث عمومیده دیدیکمز وجه‌ایله (بودا) مذهبنی سانسقریت لساننده «ذکاوت» «نورمعرفت» ویاخود دها طوغریسی «حکمت» معناسنی افاده ایدن (بودا) اسمنده برآدم تأسیس ایتمشدر. (بودا) ویاخود (ساقیاموتی) دنیلن بوآدم میلاد عیسادن مقدم ٦٢٢ سنه‌سندن ٥٤٢ سنه‌سنه قدر برحیات اولمشدر.

بودا هیمالا طاغلری اتكرنده‌كائن كوچك (ساقیا) مملكتنك مركزاداره‌سی اولان قاپیلا واستو شهری قربنده‌كی (لومنبت) نام باغچه‌ده تولد ایتمشدر. پدری ساقیا مملكتنك حاكمی (سورودانا) ووالده‌سی‌ده (مایاده‌وی) اسمنده برقادین ایدی. بودا مذهبی تابعلرینك اعتقادات باطله‌سنه كوره بودا كوچك بربیاض فیل شكلنده اون آی مقدم والده‌سنك صاغ طرفندن بركونه جریحه وجوده كتیرمكسزین درون وجودینه داخل اولمش، اون آی صكره‌ده ینه اورادن بركونه یاره حاصل ایتمكسزین انسان شكلنده چیقمش وبوصورتله تولدندن یدی كون‌صكره والده‌سی وفات ایتمشدر.

حین ولادتنده براهما، ایندرا كبی بتون هندستان معبودلری حاضر بولنمش ایمش. (بودا) آناسنك صاغ طرفندن چیقار چیقمز جهات اربعهٔ اصلیه‌نك هر بریسنه طوغری یدیشر آدیم آته‌رق كویا كندیسنك ماحیٔ امراض وفنا اولدیغنی اعلان ایتمش ایمش.

بودانك وجودنده مالك حكمت و عرفان والحاصل مكمل بر انسان اولدیغنه دلالت ایده‌جك اك باشلی علائمدن اولمق اوزره اوتوز ایكی و ایكنجی درجه علائمدن‌اولمق‌اوزره‌ده سكسان‌علامت وار ایمش. دها پك‌كوچك ایكن‌تربیهٔ بدنیه وفكریه خصوصنده پك مهم آثار كمال كوسترمش ایمش. كندیسنه هر نه اوكرتمك ایستینلرسه بودا آنلری بیلدیكنی بالفعل اثبات ایدر ایمش. ایلك دفعه مكتبه كیدوب‌ده خواجه كندیسنه تعلیم كتابت ایتمك ایستدیكی زمان (بودا) آلتمش درت نوع یازیدن خبر ویرمش ایمش‌كه معلمی بونلرك بریسنه واقف دكل ایمش. كندیسی صغر سننده دخی اكثریا تفكرات ایله وقت كچیریر وبرآغاجك كولكه‌سی آلتنده اوطوروب متصل دوشونور ایمش حتی بوآغاجك كولكه‌سی دائما آنك اوزرندن اكسیك‌اولمز ایمش. شوحاللر (بودا)نك بر وجود خارق‌العاده اولدیغنه دلالت ایتمكله برابر كندیسی فوق‌العاده مغموم كورینیر ایمش. بو كیفیت پدرینی وسائر عائله‌سی خلقنی اوركوتمش. دلیقانلی اولنیرده بو حال كندیسندن زائل اولور ملاحظه‌سیله پدری كندیسنی اولندیرمكه قرار ویریر. (غوپا) اسمنده بر قزی كندیسنه تزویج ایدر. لكن (بودا) مذهبی اربابی بو خصوصده اختلافه دوشمشلردر. بودانك زوجه‌سنی (غوپا) نامندن دیكر درت نام ایله‌ده یاد ایدیورلر.

[illegible] حالنده بودا درت زوجه‌سی آلمش. بو فقط بر زوجه‌سی درت تمام ایله‌می یاد ایدلمش. بو بابده‌کی اختلافی حل ایتمك قابل اوله‌مه‌مشدر. والحاصل ازدواجدن مأمول بولنان نتیجه حاصل اولمدی. (بودا) نك ینه اولکی معنومیتی، سکوتی دوام ایدیوردی. ازدواجدن یدی سنه صکره بر اوغلی تولد ایتمش. بودا مذهبی اربابی آراسنده بو چوجغك صورت تولدی و چوجق طوغدقدن صکره بودانك زوجه‌سنی ترك ایتدیکی و زوجه‌سی‌ده چوجغی راکب اولدیغی بر آتشك ایله برابر کوله آتوب فقط چوجغك و آتشك یانمامش اولمسنی بودانك صلب صحیح اولادی اولدیغنی اثبات ایلدیکی حقنده درلو روایات مختلفه موجوددر [illegible] اوزره اولمق [illegible] تفصیلاتی ترك ایدرك [illegible] بودانك [illegible] ترك ایدرك [illegible] اولمشدی استیلام ایدن و بودا مذهبی اربابی عنقده [illegible] احوالی ذکر ایده‌جکز:

بودانك دوام ایلدیکی حال [illegible] اتخاذ ایدیوردی [illegible] کوستریلمه‌مك ایچون [illegible] (بودا) [illegible] اقلیمنکاهندن [illegible] بر اختیار آدم [illegible] بو آدمك جسم ضعیف و نحیفی [illegible] اختیارلغك آثار [illegible] بودانك فکری [illegible] اوزرینه (بودا) آرابه‌سنی چویره‌رك اقامتکاهنه عودت ایدرك اختیارلغك فنالغندن بحثله اظهار حزن و اسفه باشلامش، شو حال بر مدت دوام ایتدکدن صکره بودا ینه بر کون اقامتکاهندن چیقمش، بو کره‌ده بر مریضه تصادف ایتمشدر.

بو آدمده کوردیکی علائم امراضده آثار هرم و پیری قدر کندیسنه تأثیر ایلدیکندن تکرار اقامتکاهنه عودتله انسانلرك خسته‌لق کبی بر مصیبته دوچار اولمسی حقنده‌ده اظهار حزن و المه باشلادی. اوچنجی خروجنده بودا بر اولویه تصادف ایلدی. اولونك اقرباسنده مشهود ماتمکارانه اطوار ایله موتك حال مدهشی فکر و قلبنی آلت اوست ایتمش اولدیغی حالده اقامتکاهنه عودت ایلدی. بنی نوعمزی شو اوچ مشکلدن تخلیص ایده‌جك وسائطی بولمق اوزره اعمال فکر و نظر ایتمکله مشغول اولدیغی [illegible] تصادف ایلدی که بونك [illegible] و سکونی

بودايه امدمامه‌يه يامق، نه تدبير اتخاذ ايتمك لازم كله‌جكنی كوستردی. دغدغه عالمدن
كوشكش فراغ اوله‌رق عالم وحدته چكلمك املنه دوشدی. بو بابده پدرندن مساعده
طلب ايلدی. فقط پدری بوكا موافقت كوسترمديكندن ده (بودا) خفيه خانه
پدريی ترك ايتمكه قرار ويردی. اوتوز طقوز ياشنده اولديغی حالده بر كيجه پدرينك
خانه‌سندن چيقمغه قرار ويرديكی زمان بتون معبودلر امدادينه كلوب بكجيلری
اويوتمش، بكيمی قپولری آچمش، كيمی حيواننك اياغی آلتنه برپارچه‌لری وصعيله
كوروكلی پيداسنه مانع اولمقده بولنمش اولديغی حالده بودا قانتاغا ديلان بر حيوان
طرفندن چكيلير آرابه‌سنه راكباً برابرنده (چاندا قام) نام خدمتجيسی اولديغی حالده
الخروج ايلدی.

بودا خانه پدردن ايچه‌رو اوزاقلاشدقدن صكره خدمتجيسی آرابه بارگير ايله
كرييه كوندروب كنديسی صاچلرينی كسدكدن صكره اوزرنده‌كی مكلف لباسلری
معبودلرك تلقيناتيله بر چوبانك كنديسنه ويرمش اولديغی قرمزی‌يه قاچار صارلی
وصارییه قاچار قرمزلی رنكده قبا قماشدن معمول بر لباسه تبديل ايلدی.
اشته بودانك اصلی اسمی بو وقته قدر (سيدهارتا) ايكن بوندن صكره
(ساقيامونی) يعنی (ساقيامنزويسنی) ناميله آكلمشدر. بودا بو صورتله تبديل قيافت
ايتمش اولديغی حالده كيمسه طرفندن طانلمقسزين (وه‌زاى) نام محله بالمواصله
برمدت (آراتاقالاما) نامنده بر دوقتورك درسنه مداومت ايلر، لكن بو درسلری
كنديسنده‌كی آرزوی تحصيل علم ايله تسكينه غير كافی كورديكندن اوراسنی ترك ايله
بشقه بر معلمك، بر دوقتورك نزدينه كتمشلردر. بودا مذهبی منتسبلرينك بودايه
استاد ايلدكلری علوم ومعارف بودانك كندی عرفان ذاتيسی اثری اولديغی وعلوم
ومعارف مذكوره‌نك بودايه موهوب بولنديغی سويلمكله برابر بودانك معلملری
اولديغی اعترافنده‌ده كری طورمزلر. فقط كويا بودايی تعليم وتدريس ايدنلر
ضلالت ايچنده بولنيورلردی ديرلر. (بودا) بويله ضلالت ايچنده قالمش بر طاقم دوقتورلرك
غير كافی تدريساتندن اوصانه‌رق (غليا) طاغی اورتنده بر ايصسز يره چكيلوب
بش نفر طلبه‌سيله برابر چله چيقارمغه باشلامشدر. بو چله كشلك دورنده (بودا)
اودرجه رياضته آلشمشدركه بر كونده بر پرنج دانه‌سی يمك ايله قناعت ايدر، مدت
مديده نفسی طوتمه‌يه موفق اولوردی. بو صورتله (بودا) آلتی سنه طرفنده
اشكلت حالنه كلدی. فقط بو رياضت فوق العاده‌ده آراديغی سلامت معنويه‌يی

تأمین ایده‌میه‌جکنی کورونجه تبدیل اصول ومسلکه لزوم حس ایدوب (نه‌ریخانا) نهری ساحلنده کائن برموقعه ایتمش، بوراده برکویلینك (سوجاتا) اسمنده‌کی برقزی طرفندن کندیسنه ویریلن سودلی، باللی برمغذی چوربایی ایچمشدر. شو حالی کورن بش نفر طلبه‌سی بودایی شیش بوغازلق، شهوتپرستلك ایله اتهام ایدرك اوزاقلرده ریاضتلرنده دوام ایتمك اوزره آنك یانندن انفکاك ایلمشلردر. بودایه کلنجه ایچدیکی چوربانك تأثیرات مغذیه‌سیله کندیسنی براز طوپلایوب استحمام ایتمش، وجودینك اسکی رنکی وسیماتی عودت ایدرك آز زمانده اولکی حالی بولمشدر.

بوندن صکره بودا بی‌فائده اولان ریاضت بدنیه‌یی ترك ایلدی. فقط ینه ذوقیات عالمدن دامنکش بولنیور. مشتهیات فوق‌العاده‌یه انهماك ایله بتون بتون ریاضتی التزام آراسنده محض حقیقت اولان برنقطه‌ده اعتدال بولوب اوبولده دوامه باشلادی. قبرستانك بریسندن اله‌کچیردیکی برکفنی صرتنه کچیرمش اولدیغی حالده فکر واستغراق سایه‌سنده حقیقت علویه‌یی استکناهه موفق اولمق املیله انتخاب ایتدیکی بریرده تفکر ومراقبه‌یه باشلادی. هندستان انجیری دنیلن بر آغاجك آلتنده برطاقم اوتلردن تشکیل ایلدیکی شلته‌کبی برشیئك اوزرینه اوطوروب (بودهی) دنیلن اس حقیقته، الهام مخصوصه مظهراولمدقجه وجودی قدید اولسه‌ده بورادن قالقمیه‌جغنی بیان واعلان ایلدی. اشته حکمت وحقیقت عالیه طالبی معناسنه اولان (بودیزاتوا) نك اوطورمش اولدیغی شومحله بودا مذهبی منتسبلری (وادجراسانا) یعنی الماس موقعی نامنی ویرمشلردر. طالب حکمت وحقیقت عالیه بوراده بولندیغی مدتجه هندولرك (مارا) دیدکلری معبود مضل بودایه مسلط اولمشدر. اول امرده یاغمور، فورتنه، بورا، ییلدیرم کبی احوال هوائیه ایله بودایی اورادن قاچیرمغه تشبث ایدوب بوکا موفق اوله‌مینجه اوزرینه طاش یاغدیرمش والحاصل هردرلو وسائط هول انکیزی قوللانمقدن کری طورمه‌مشدر. لکن طالب حکمت وحقیقت عالیه بواحوالك جمله‌سنه صبر ومتانت ایله مقابله کوسترمشدر. (مارا) بو وسائط ایله بودایه برشی یاپه‌میه‌جغنی کورونجه اوچ کریمه‌سیله برطاقم قادینلری کندیسنه تسلیط ایتمکه تشبث ایلدی. بوقادینلر انواع اوضاع دلفریبانه ایله بودایی آلداتمغه چالشدیلر، فقط موفق اوله‌مدیلر. بودا بوامتحانلری کمال موفقیت ایله کچیردکدن صکره برکیجه آرادیغی حکمت وحقیقت عالیه کندیسنه منکشف اولدی. بوحکمت وحقیقت عالیه ایسه اولا سوابق احوالك نظرنده انکشافندن، ثانیاً هردرلو تمایلاتده

ضلالتكارانه‌دن نفسك تعریسیله عین حقیقتك كندیسنه آچلمسندن، ثالثاً اسباب اثناعشر خلقتك كندیسنه معلوم اولمسندن، رابعاً اقانیم ثلثه‌یه متعلق علوم ومعارفك اكتسابندن عبارت ایدی. اشته شودرت ماده‌نك انكشافندن صكره (بودا) اوتوز بش یاشنده اولدیغی اصل (بودا) عنوانی احرازه كسب لیاقت ایتمش، یعنی واصل حقیقت صاییلمشدر. اووقته‌قدر آنجق طالب حكمت وحقیقت عالیه‌اولمقدن بشقه برشی دكل ایدی. (بودا) مذهبنه‌تابع بولنانلر بودانك مظهر تجلی اولدیغی بوآغاجك نره‌ده بولندیغنی بیلمك ادعاسنده‌درلر. اومحل تجلی‌یه (بوداغویا) نامنی ویریرلر. فی‌الحقیقه اطرافنه‌دمیر پارمقلق چورلمش برآغاجك آلتنده بولنان برطاقم دعا طاشلری اومحلك مدت مدیده محل زیارت اولدیغنی كوستریر.

بودا مظهر تجلی اولدقدن‌صكره دها یدی هفته مدت كرك (بوداهی) آغاجك وكرك دیكر آغاجلرك آلتنده نهر وكول جوارنده اقامت ایتمش، بوراده برطاقم مسائل مغلقه‌یی استكناهه چالشدیغی صره‌ده یدی باشلی برصو ییلانی كندیسنی تأثیرات هوائیه‌دن محافظه ایلدیكی كبی معبودلر دخی خفیاً معده‌سنه اطعمه ادخال ایلمشدر. نهایت اوجواردن كچمكده بولنان ایكی تاجر بعض علائم خارق‌العاده‌دن بودانك اوراده بولندیغنی آكلایه‌رق یانته تقربله كندیسنه عرض تعظیم ایلدكاری كبی ییه‌جك‌ده ویرمشلردر. (بودا) ایسه مقابلةً بونلره صاچ وطیرناق قیرپنتیلرینی ویرمشدر برمانیا قطعه‌سنده ساكن بولنان بودا مذهبی طرفدارلری بو صاچ وطیرناق قیرپنتیلرینك الآن (رانغون) شهرنده‌كی بیوك معبده محافظه ایدلمكده اولدیغنی اعتقاد ایدرلر.

هرنه ایسه بودا مظهر تجلی اولمش ایسه‌ده كندیسنه منكشف اولان حقایقی عالمه اعلان ایتمسی، طرفدار بولمسی، برقانون وجوده كتیرمسی لازم‌كلیوردی. بودا ایسه هنوز بوكا جسارت ایده‌میور، تردد كوستریوردی. كندیسنه جسارت ویرمك وترددینی ازاله ایتمك ایچون براهمانك سمادن زمینه ایتمسی لازم‌كلمشدر. بونزولدن‌صكره (بودا) وقتیله كندیسنه ریاضت ارقداشی اولمش اولان بش نفر طالبنی آرادی. بونلرك (بنارس) شهرینه كیتمش اولدقلرینی خبر آلمسیله اورایه طوغری كیتمكه باشلادی. یولده برراهبه تصادف ایدوب (ارهات) یعنی «مستحق» و (جینا) یعنی «غالب» اولوب اولمدیغنی بودادن صورمسیله بودا مستحق وغالب اولدیغنی وقانونی نشر وتفهیم ایچون بنارسه كیتمكده بولندیغنی جواباً سویلمشدر،

بنارس جوارنده اورمان درونده چله کشلکده دوام ایتمکده اولان بودانك اولا بش نفر اسکی آرقداشلری بودا یانلرینه کلوب جلب اولورسه شو شیشمن بوغازینی دوشونن بر پرست آدمی حسن قبول ایتمه‌مکه قرار ویرمشلرسه‌ده بودا یانلرینه یاقلاشنجه کندیسنی حسن قبول ایدوب حقنده بر احترام کوستردیکدن نفسلرینی آلیقویه‌مامشلردر. بودا ایلك وعظ ونصیحتنی بونلره خطاباً درمیان ایتمشدرکه کندیسنك تلقینات دینیه‌سنك اساسنی بو برنجی وعظ تشکیل ایدر. بو وعظنده بودا درت حقیقتدن بحث ایتمشدرکه بو حقیقتلردن برنجیسی دنیاده مصیبت والمك وجودی؛ ایکنجیسی مصیبت والمك سبب وجودی؛ اوچنجیسی بونلرك محوی؛ دردنجیسی ده سبب الم ومصیبتك محوی جهتنه کیدن سکز شعبه‌لی بر یولك ارائه‌سی ایدی.

(اهاملش) برنجی نطقی ایشیدن بش نفر آرقداشلرندن آنجق بریسنك تلقیناتنی قبول ایله کندیسنه تابع اولمسنی تأمین ایلمشدر. بودا مذهبی تابعلری بو درجه‌یه (آرهانت) یعنی حواری اکلابانی نامنی ویریرلر. بودا ایشبو برنجی آرهانت اولدیغنه کوره موسی ایله ایکنجی آرهانت اولمشدر. دیکر درت نفر آرقداشی کندیسنه تابع ایتمك ایچون بودانك ایکنجی بر وعظ ونصیحت ایراداسی لازم کلمشدر. بو وعظ ونصایح اجرا ایدیلیر ایکن آرقداشلردن بری ویا خود هر ایکیسی نوبتله شهره کیدوب جمله‌سی ایچون اقتضا ایدن ارزاقی تسویل طریقیله تدارك ایلر ایدی. ایشته بودانك تشکیل ایلدیکی طریقتك ارکان اصلیه خمسه‌سنی بو بش کیشی تشکیل ایدر. بودا مذهبی اساسی تسلیم اولان بو طریقت رهبانیه‌دن باشقه برشی دکلدر.

بودا (بنارس) جوارنده وقوعبولان شو معاملاتندن اعتباراً تمام قرق بش سنه مدت هندستانك جهات مختلفه‌سنده وعظ ونصیحته دوام ایدوب بر طاقم آدملرك دخالتیله طریقتنی توسیعه موفق اولمش، تلقینات اولیه‌سنی مؤخراً حسب الزمان احتیاجه کوره توسیع ایتمش، کندیسنی وطریقتی منتسبلرینی حمایه ایدمجك برچوق قوتلی طرفدارلر پیداسنه موفق اولمش وخصماسنك تعرضاتنه قارشی بالذات جواب ویرمشدر. بودانك قرق بش سنه دوام ایدن شو نشریات مذهبیه‌سی اثناسنده‌کی بالجمله احوالی تفصیلاتیله یازمق اوزون اولور. یالکز خلاصة الخلاصه اولهرق شو معلوماتی ویره‌لم که:

بودا بر مدت (بنارس)ده اوطوردقدن و کنج (یاسا) نامنده بریسی ایله بنارس اهالیسندن درت کیشی‌یی طریقتنه ادخاله موفق اولدقدن صکره هر بری

(بومبای جوارنده هندولرك صنملری)

بیك نفر طالبه تدریس ایله مشغول بولنان اوچ دوقتوری كندی طریقتنه جلب ایتمك اوزره (اوروویلوا) شهرینه كتدی. یولده آلتمش قدر كویلیدن مرتب بر كروهه تصادف ایلدی كه بونلر اكلنجه‌دن بشقه برشیئه اهمیت ویرمیورلردی. بودا بونلری‌ده وعظ ونصیحت ایله دائرهٔ صلاحه جلب ایلدی.

آندن صكره بودا یولنده دوام ایدرك بالاخره دوقتورلره ملاقی اولمش، بعدالمباحثه آنلر ایله شاكردانی‌ده دائرهٔ طریقته آلمش، بوصورتله بیك قدر طرفداری

اولمشدر. بودا بوبیك کشی‌یی (غایا) طاغنده اطرافنه جمع ایدرك «آتش انفعالات نفسانیه» نامیله کندیلرینه برنطق ایراد ایلمشدرکه بودانك اوچنجی وعظ ونصیحتی بونطق تشکیل ایدر.

بورادن بودا (راجاغریغا) شهرینه عزیمت ایدوب مظفرانه داخل شهره کیرمش، شهرك حاکمی کندیسنی استقباله چیقمش، اقامتیچون بر باغچه تخصیص ایتمش وبرحیات اولدیغی مدتجه بودایی حمایه ایلمشدر.

بوندن صکره بودانك شهرتی هندستانك هرجهتنه یاییلدی. قوسولا مملکتنك حاکمی کندیسنی مملکتك مرکز اداره‌سی بولنان (سراواستی) شهرینه دعوت ایلدی. بودایی کورمك ووعظ ونصیحتنی استماع ایلمك اوزره شهر مذکوره کلنلره حدونهایت اولمشدر. برمملکتك حاکمی اولان (پره‌ساناجت) بودا یاشنده برآدمك آرهات اوله‌جغنه احتمال ویره‌میه‌رك بالذات (سراواستی) شهرینه کلوب بودایه ملاقی اولدی. بودا (کنجلره مثال لازم الامتثال) عنوانلی الك بلیغانه نطقنی، وعظنی حاکم مومی الیهه خطاباً ایراد ایلمشدر. بودا مذهبی منتسبلری وراهبلری مومی الیهك حیاتنده یازمش، براقش اولدیغی آثارك بی‌نهایه اولدیغنی بیان ایدیورلر ایسه‌ده اوزمانلرده هندستانده یازی مستعمل اولوب اولمدیغی مجهول بولنیور. فقط بودانك مواعظدن عبارت اولان تلقینات دینیه‌سنك هرحالده کندیسی طرفندن یازلمدیغی وبلکه یاننده بولنانلر طرفندن حفظ واتقان اولنوب آنلر طرفندن‌ده اعصار آتیه انسانلرینه تلقین اولندیغی وصکره‌لری تلقینات مذکوره‌نك کتاب حالنه کتیریلوب برطاقم شروحاتی وجوده کتیرلدیکی محققاتندر.

بودا بالاده بیان ایدلدیکی وجه ایله سکسان بش یاشنه قدر برحیات اولمشدر. فقط آرتق پك زیاده اختیارلادیغی زمان حامیلری واعوان وانصاری طاغیلدیغی کبی برچوق محاربات داخلیه وقوعیله محل نشأتی اولان (ساقیا) مملکتی‌ده آلت اوست اولمشدر.

بودا وفات ایلدکدن صکره جسدی احتفالات ایله یاقیلوب رماد وجودی سکز قسمه تقسیم وبرر معبد مخصوصه وضع ایدلمشدر.

بوندن ایکی عصر صکره (آسوقا) نام حکمدار بومعبدلرده بولنان بودانك رمادینی اورالردن قالدیروب جهانك هرطرفنده‌کی منتسبین مذهبك بریادکار

قيمتداری زيارت ايتملرينه ميدان ويرمك اوزره هندستانك هر جهتنده وممالك سائره‌ده تأسيس قلنان معبدلره تقسيم وتوزيع ايلمشدر .

بودا هندستانك هرجهتنده مرعی بولنان اسباط اصولنی تصويب ايتمه‌مشدر. برآدم هرهانكی صنف داخلنده طوغمش اولورسه اولسون بودا مذهبنه داخل اولنجه منتسبين سائره ايله آنك آراسنده برفرق قالمز ايدی . لكن اهاليسی آراسنده اسباط اصولی دها پك چوق زمان اول هندستانده يرلشمش وبو اصول اقوام هنديه آراسنده كوك پيدا ايلمش اولديغندن بالاخره بودامذهبنك هندستانده باشليجه مانع ترقيسی وبلكه‌ده سبب انقراضی كيفيت مذكوره اولمشدر.

بودا مذهبنك ابتدای ظهورنده هندستان اهاليسنی جلب ايتمسی شبهه يوقكه بودانك غايت ساده وحرص وطمعدن آزاده برطرز معيشت اتخاذ ايدوب اخلاقياتجه نمونهٔ امتثال اوله‌جق برحالده بولنمسندن ايلری كلمشدر.

بودا مذهبنه تابع اولانلرك ظن واعتقادينه كوره بودا ساقياموني‌نك وفاتندن بش بيك سنه صكره بربودا دها ظهوره كله‌جك ايمش. آندن اول ديكر بر بودا دها دنيايه‌كلمش ايمش. بودا مذهبنك بعض شعبه‌لرينه منسوب اولان بوديستلر ايسه شمدی‌يه قدر عالم شهوده كلمش اولان بودالرك عدديني بيكه چيقاريورلر.

برهمن مذهبی

« براهما » هند لسانده ايكی معنايی شاملدر برنجی معناسی الك بيوك قوهٔ معنويه وياخود عقل اول ديمك اولوب ايكنجی معناسی‌ده اقانيم ثلثهٔ هنديه‌نك برنجی اقنومنه دلالت ايدر.

برهمن مذهبنه تابع اولانلرك اعتقادينه كوره كائنات براهمانك اثر خلقتيدر. بالذات براهما صولر اوزرنده يوزن بريومورطه‌دن حاصل اولمشدر. كنديسی وقتی كلنجه بويومورطه‌يی ايكی‌يه بولمش، يوقاری طرفه اصابت ايدن قسمندن سمايی، آشاغی‌طرفده قالان قسمندن يری خلق ايلمشدر. بعده مخلوقاتی وجوده كتيرمك ايچون بالذات كنديسی‌ده (پوروچا) يعنی ذكوريت و (ويراج) يعنی انائيت ناميله ايكی قسمه آيريلوب بوايكی قسمك امتزاجندن مخلوقاتك برنجيلرينی توليد ايدن برشخص وجوده كلمشدر.

امر خلقت ختام بولنجه براهما ترك مشغله ایدرك مخلوقاتك وظیفهٔ محافظه‌سنی (ویشنو) نامنده برمعبوده حواله ایلمشدر.

هندستانده براهمایی آلتون رنكنده بیاض برلباس كیمش، النده برمشعله بولندیغی حالده تصویر ایدرلر. كندیسنك درت باشی ودرت قولی واردر. هر بر باشنده (تیبار) دنیلیر شكرجی كلاهی طرزنده برنوع سرپوش واردر. برالنده (ودا) دینلیر كتابی، دیكرنده برتسبیح اوته كنده غانج صوییله مملو برشیشه. دردنجی النده‌ده بربلور قاشیق بولنور. كندیسنك (ساراسواتی) نامنده برزوجه‌سی واردركه شعر وبلاغت معبوده‌سیدر.

هندولرك اعتقادنجه عقل اول اولان براهما بتون كائناتی محیطدر. ثانیسی یوقدر. حقیقت محضه اودر. آنك شكل مرئیسی بالاده صورت تصویرینی بیان ایلدیكمز براهمادر.

برهمن مذهبی حد ذاتنده برمذهب دكلدی. اقانیم ثلثه‌نك برنجیسی اولان براهما نامنه عبادت اجراسی وسائره كبی برشی بومذهبك بدایت حالنده یوق ایدی. هندستانك غایت قدیم اولان اهالیسی میاننده پدردن اولاده انتقال ایتمك صورتیله محافظه ایدلمش مقدس عد ایدیلیر برطاقم الهیات واردی. آریه‌نلر هندستانی استیلا ایتدكدن صكره برهمن دنیلان راهبلر بوالهیاتك قرائتنه یواش یواش مراسم روحانیه صورتی ویرمكه باشلایه‌رق بوندن برهمن مذهبی وجوده كتیرمشلر وكندیلرینك اصناف سائرهٔ اهالی‌یه تفوقلرینی تأمین ایلمشلردر.

برهمن مذهبی میلاد عیسادن آلتی عصر اول تكمل تامی حاصل ایتمش، آرتق انقراضه یوز طوتمشیدی. فی الحقیقه اوزمانلرده ظهور ایدن بودا مذهبنك برهمن مذهبنی اصلاح ایچون تأسیس ایدلدیكی محققدر.

برهمن مذهبی منتسبلرینك درت سبطه تقسیم ایدلمش اولدقلری یوقارده بیان ایدلمشیدی.

ابتدای خلقت آدمده (یوروچا) اسمنده برشخص معنوینك قربان ایدلمسندن اسباط وجوده كلمش یعنی بوشخص معنوینك آغزندن برهمن دنیلان راهبلر، قوللرندن چاتریالر (جنكاورلر) قبالرندن وه‌زیالر (چفتجیلر، ارباب تجارت) و آیاقلرندن‌ده سودرالر (خدمتكارلر) ظهوره كلمشدر.

اغلب احتماله کوره آریه‌نلردن یعنی هندستانك ایلك مستولیلرندن اولملری ملحوظ بولنان برهمنلر ایله چاتریباووه‌زیالر تکمل‌معنوی استعدادینی حائز ایمشلر. سودرالر بسبللی هندستانك یرلی اهالیسی اولمق حسبیله آنلرده براهما قانونی خارجنده براقلمه‌مش ایسه‌ده کندیلرینه وظائف تعیین ایدلدیکی حالده هیچ بر حقوق کوسترلمه‌مشدر. سودرالردن آشاغیده (پاریبا) صنفی بولنورکه برهمن قانونی بونلری انساندن بیله عد ایتمز.

بونلری عادتا حیوانات ایله‌هم‌حال عدایدر. بواسباط اصولی براهما منسوبلرینی مدت‌العمر غیرقابل تجاوز بردائره داخلنده بولندیریر. برآدم منسوب اولدیغی سبطك خارجنده‌کی اسباطه منسوب بریسیله ازدواج ایده‌جك ویاخود اویله برآدمك سفره‌سنه اوطوره‌جق‌اولورسه براهما مذهبی خارجنه چیقمش عداولنوب اولوسی دیریسی هردرلو مراسم دینیه اجراسندن محروم قالیر.

براهما مذهبی منسوبلرینك اك معتبر صنفی تشکیل ایدن وبرهمن دنیلیر راهبلردن صکره کلن چاتریبالر، وه‌زیالر رحم مادره کلدکدن اعتباراً اوانجه‌یه قدر برطاقم مراسم دینیه ایفاسیله مکلف بولنورلر. بومراسم دینیه‌یی هپ برهمنلر اجرا ایدرلر.

مثلا برقادین ایلك کبه‌لك آثارینی حس ایلدیکی وقارنسنده‌کی جنین آرتق حرکته باشلایه‌جغی زمانلر بشقه بشقه مراسم روحانیه اجرا ایدیلیر. جنین‌حرکته باشلامزدن اول اجرا قلنان آیین روحانی چوجغك ارکك اولمسنی تأمین ایدر. کبه‌لکك دردنجی آینده والده‌نك صاچلرینی اورمك مراسمی اجرا قلنیر. چوجق طوغار طوغمز کوبکی کسلمزدن اول کندیسنه بال وتره‌یاغی یدیرمك رسمی اجرا اولنور. ولادتندن‌اون اون‌ایکی کون‌صکره برطاقم مراسم ایله اسمنی توسیم‌ایدرلر. درت آی صکره کونشی وآیی کوسترمك اوزره اودن دیشاری چیقاریرلر. آلتی آینه باصدقده ایلك دفعه اولمق اوزره کندیسنه پرنج یدیریرلر. چوجق بر یاشنه ویا اوچ یاشنه وصولنده صاچلری کسیلیر. یالکز تپه‌سنده بربرچم براغیلیر. بر چوجغك جمعیت براهمانیه‌یه دخولی مراسمی‌ده بش ایله سکز یاش آراسنده اجرا اولنور. بورسمك اجراسیچون چوجغی بیوك بر برهمنك نزدینه کوتوریرلر. راهب صنوف عالیه‌یه مخصوص اولان برقوردونی چوجغك وجودینه صارار. براهما مذهبنجه مقدس بردعا اولان « بز معبود ساوتیارك یعنی کونشك ضیای

فیض آورینی دوشونورز. بوضیا بزم فکرمزی تنویر ایتسون. » دعاسنی اوکره‌دیر.

بورسمك اجراسندن صکره براهمایه منسوب اولان آدم بربرینی متعاقب درت حال کچیره‌جکدر. بویله برآدم یااوتوزآلتی، یا اون‌سکز، یا طقوزسنه ویاخود دها آز برمدت طالب نامیله یاد اولنور صرتنده بربوست، النده برصو یا اولدیغی حالده بولندیغی محلك اطرافنده ساکن اسباط عالیه وسافله اهالیسی نزدنده دیلنجیلك ایدرك معلمنك نفقه‌سنی تدارك ایلر. بونك مقابلنده براهما مذهبی اربابی عندنده مقدس اولنان (وه‌دا) نام کتاب ایله سائر مراسم دینیه کندیسنه تعلیم وتلقین اولنور.

لکن بوتعلیم وتلقینه لایق اولمق هردرلو لوث معاصیدن خالی اوله‌رق معصوم وپرهیزکار اولمغه متوقفدر. بویله برآدم تحصیلنی اکمال ایتدکدن صکره مکمل صورتده استحمام ایدرك (ایسنه‌تاقا) نامنی آلیر. آندن صکره کندیسنه عائله وظیفه‌سی ترتب ایدر. براولاد وجوده کتیرمك وبوصورتله ادامهٔ نسل ایلمك ایچون تأهل ایتمسی لازم کلیر. کندیسی سبطی میاننده اولمق، فقط اقرباسی خارجنده بولنمق وجسماً وفکراً سالم ودائما ارکك اولاد یتشدیرمك ایله متعارف برعائله‌یه منسوب اولمق اوزره کندیسنه برزوجه انتخاب ایدر. براهما مذهبنده سکز طرز ازدواج مشروعدر. برآدم ایسترسه زوجه‌سنی صاتون آلیر، ایسترسه قاچیره‌رق، ایسترسه قزك اقرباسیله اویوشدقدن صکره داخل دائرهٔ زوجیت ایلر. صاحب خانه اولان برآدم هرکون بش آیین روحانی اجراسنه مجبوردر. اولا براهما نامنه کتب دینیه‌دن برمقدار شی اوقور، ثانیاً کچمشلرك روحنه صو ومأکولات ویریر. ثالثاً خانه‌نك آتشی اوزرنده پیشمش برپارچه اتی معبودلر نامنه تقدیم ایدر، رابعاً برحیات اولانلردن محتاج بولنانلری اطعام ایلر. خامساً مسافر پرورلك لوازمنی اتمام ایدر.

کندیسی بوشرائط خمسه‌یی صورت دائمه‌ده اجرا ایدوب اولاد ذکوری اولور، بونی بویودوب میدانه چیقاریر ایسه آندن صکره سلامت معنویه‌سنی دوشونه‌رك واسرار دینیه‌یه اولان وقوفنی توسیعه مجبور بولنور. اوحالده معاشرت عمومیه‌دن آیریله‌رق زوجه‌سی وعائله آتشی ایله برابر براورمانه چکیلیر، بوراده منزویانه‌یشار، میوه ونباتاتدن بشقه برشی یمز. چله چیقاره‌رق، اوروج طوته‌رق تفکر ومراقبه ایله وقت کچیریر. بوندن صکره صوك برمنزل معنوی‌یی قطع ایتمك لازم کلیرکه اوده

هردرلو علائق دنیویه‌دن آزاده وخالی اوله‌رق سائل طرزنده دنیایی طولاشمق ونهایت ترك حیات ایدرك روح اعظمه ملاقی اولنجه‌یه قدر بو حالده دوام ایتمك خصوصیدر. بویله بر آدم اوغلنك یاننده اوله بیلیرسه بو مظهریت فوق العاده عد اولنه‌رق جسدی یاقیلیر. اوغلنك یاننده وفات ایتمزسه اوحالده یاقلمسی قابل اولمیوب یالکز كومولدیكی یره برنشانه وضع اولنور.

بودا مذهبی فلسفه‌نك ترقیسنه خدمت ایلدیكی كبی ادبیات ولسانك ترقیسنه‌ده خادم اولمشدر. بومذهبك كتب مقدسه‌سندن معدود اولان (وه‌دا) نام كتاب عباره‌سنك غایت طوغری اوقونمسی، هرلفظنك كوزلجه تلفظ ایدلمك مجبوریتی اولمسی وغایت متصوفانه‌الهیلر ترتیب ایدلمسی برقاچ عصر ظرفنده غایت واسع بر ادبیات هندیه‌نك وجوده كلمسنه باعث اولمشدر.

بودا مذهبی ظهور ایتدیكی زمان براهما مذهبنك ادبیاتی واسع ومنتسبلری پك كلیتلی ایدی. فقط بودا مذهبی دها ساده اولدیغندن براهما مذهبنه غلبه ایدر كبی اولدی. لكن صكره‌لری بعض ارباب همت براهما مذهبنجه بعض تعدیلات واصلاحات اجرا ایدوب بونی تكرار نشره باشلادقلرندن وبومذهب ایچون هندوستانی لسانی‌ده لسان دینی اولمق اوزره قبول ایدلدیكندن مذهب مذكور تكرار بودا مذهبنه غلبه‌یه باشلامش، نهایت هندستان قطعه‌سندن مذهب مذكوری ازاله ایده‌جك درجه‌ده تأثیر كوسترمشدر.

براهما مذهبنك بدایت ظهورنده اربابی معبدلر وجوده كتیرمك مجبوریتنده بولنمزایكن تجدد ایلدكدن‌صكره برطاقم معبودلر نامنه معبدلر تأسیسی دخی‌اوامر دینیه صره‌سنده حكم ایدلدیكندن بوكیفیت هندستانك جهات مختلفه‌سنده غایت عالی بنالر وجوده كتیرلمسنه وبناءً علیه صنایع معماریه‌نك فوق العاده ترقی ایلمسنه باعث اولمشدر. براهما مذهبی تجددندن‌صكره‌ده منتسبلرینك اسباطه تقسیمی اصولنی قبول ایتمشدر. بواصول ابی اولمه‌مقله برابر هندستانده موجود برچوق قبائل‌وحشیه‌نك مراتب مدنیه‌ده یوكسلملرینه خدمت ایدیور. چونكه بونلر بردفعه براهما مذهبی داخلنه كیرنجه بهمه‌حال اسباطدن بریسنه‌تابع اولملری لازم‌كلوب بناءً علیه منسوب اولدقلری سبطك هیئت اجتماعیه نقطهٔ نظرنجه حائز اولدیغی شرائطه تابع اولملری ومدنیتجه بردرجه یوكسلملری ضرورت حكمنی آلیور.

براهما صنوف اربعه منسوبلریچون برطاقم قانونلر وضع ایتمشدر. بوقانونلر

مقتضاسنجه برصنفك منسوبلری دیکرصنف افرادیله عقد ازدواج واختلاط ایده‌من. برآدم برآنده ایکی صنعتی بردن اجرا ایده‌من. بر صنعتدن دیکرینه کچه‌من. مثلا برچفتجی، برقویوجی، برترزی اوغلنه کندی صنعتدن بشقه برصنعت اوکره‌ده‌من، اولادینی کندی صنعتنده بولنانلردن بشقه بریسنه ویره‌من.

برهمن مذهبنده فحش، سرقت، یالان سویلمك، قتل نفوس ممنوعدر. حتی براهما حیواناتك قتل وتلف ایدلمسنی بیله منع ایتمشدر وهله مذهب مذکور، منتسبلرینه اینکلره فوق العاده حرمت ورعایت ایتملرینی صورت قطعیه‌ده امر وتوصیه ایلمشدر. برهمن مذهبی اربابنك اعتقادات غریبه‌سی نوعما مذهب حلولی‌یی آکدیرمقده‌در. بواعتقادات غریبه‌یه کوره کائناتی تشکیل ایدن روح اعظم انسانلر ایله حیواناته حلول ایدر. بونك ایچون حیوانات نظرلرنده غایت محترمدر. لکن کیفیت حلول هندولرك معبودلر آراسنده برطاقم وقایع غریبه‌نك وقوعنی تخیل ایتملرینه میدان آچمشدرکه بووقایعك قسم کلیسنه حیوانلری‌ده اشتراك ایتدیرمشلردر. برهمن مذهبندن تشعب ایتمش اولمق اوزره هندستانده برطاقم مذاهب دها واردرکه بونلرك منتسبلری براهمانك امر وتوصیه‌سی وجه ایله هیچ برحیوانه تعرض ایتمزلر. حتی حیوانات مضره‌یی قتل ایتمکدن‌ده تحاشی ایدرلر. مثلا کندیلرینی ایصیره‌جغنی محقق کوردکلری حالده بریلانی اولدیرمیوب تلف نفس ایتمکی ترجیح ایدرلر. دیکر برطاقم مذاهب اربابی ینه‌جك حیواناتی اتلاف ایله برابر نفسلرینی محافظه فکریله حیوانات مضره‌یی‌ده تلف ایدرلر.

منسوبینی حیواناتی اولدیرمکدن صوك درجه منع ایدن، حتی حیواناتی اولدیرمکدن ایسه انسانك نفسنی تلف ایلمسنی ترجیح ایتدیرن مذهبلر میاننده (ساروژی) و(جه‌ن) نام مذهبلرك اربابی الك زیاده ایلری کیدنلردر.

بوایکی مذهب بودا مذهبندن تشعب ایتمشلردر. بونلر بریره، سیوری‌سینك، وسائر موذیات ایصیره‌جق اولسه بونلره قطعا طوقونمزلر. موذیات صوك درجه جانلرینی یاقش اولسه‌لربیله اذایه تحمل ایدوب آنلری اتلاف ایچون هیچ برتشبثده بولنمزلر. بوکبی مذاهبه منسوب اولانلرك بعض متعصبلری بولنورکه بیره، تخته‌بیتی سیوری‌سینك مثللو موذیاته کندیلرینی ایصرتمغی ثواب عد ایدرك بوکبی موذیاتی اورتمك ایچون صورت مخصوصه‌ده استحضار ایدلمش یرلره کیدرلر وموذیات کندیلرینی نه‌قدر چوق ایصیریرلرسه اومرتبه ثوابه نائل اولدقلرینی ظن ایدرك سوینیرلر.

(هند معبودلرينك طونجدن رسملری)

بعض متعصبلر پیره‌لرك، تحته كهله‌لريله سيوری سینكلرك كثرتله بولندقلری يرلره بالذات كيدوب ده احراز ثوابه ميدان بوله‌مزلرسه اوحالده پاره ايله فقرادن وارباب احتياجدن وكيل طوته‌رق آنلری كنديلرينك يرينه اورالره ارسال ايله احراز ثواب ايلمك اعتقادنده بولورلر. (ساروژی) و(جه‌ن) مذهبلری اربابی (ويشنو) دنيان مذهب اربابنه غايت خصمدرلر. بونلرك بوخصومتی (دهلی) شهرنده برچوق دفعه قانلی منازعاته ميدان آچمش اولديغی جهتله هندستان‌حكومتی مأمورلری (ساروژی)لر ايله‌جه‌نلرك آلتوندن مصنوع صنملرينی برآلتون آرابه‌يه اركاب ايله شهرك سوقاقلرنده كزديرمك‌عادتنك اجراسنی‌منع ايتمكه‌مجبوراولمشلردر.

دهلی شهرينك اك زنكين صرافان وبانكرلری (ساروژی) و(جه‌ن) مذاهبنه منسوب اولدقلری جهتله بونلر هندستان حكومتنه مراجعت ايدرك صنملرينك داخل شهرده كزديرلمسی ممنوعيتنك رفعنی طلب واستدعا ايتمشلر ومأمورين حكومت‌ده نهايت بوكا مساعده كوسترمشلردر.

مدارس

هندستانده‌كی انكليز مستعمراتنك هندستان والئ عموميسی ناميله بر ذاتك ادارهٔ عموميه‌سی تحتنده بولنديغی، مركز ولايت (كلكته) شهری اولديغی حالده بومبای ومدارس نامنده ايكی بيوك ايالتك‌ده والئ عمومی‌نك تحت اداره‌سنده

اولمغله برابر همان مستقل كبى بولنديغى يوقارده بيان ايدلمش و بنكاله ولايتنك مركز اداره‌سى بولنان كلكته شهريله بومباى ايالتنك مركز اداره‌سنى تشكيل ايدن بومباى شهرى حقنده معلومات كافيه‌ده ويرلمشيدى . سياحتنامه‌مزك قسم ثانيسى ايسه هندستانك اوچنجى ايالت مهمه‌سى اولان مدارس ايالتيله مدارس شهرينك تفصيل احوالنه عائد معلوماتى محتوى بولنه‌جقدر .

دكن قطعه‌سنك جنوب جهتنده (قومورن) برونندن (٨°، ٤′ عرض شمالى) قوروماندل سواحلنده ٢٠° عرض شماليه ومالابار ساحلنده ١٤° عرض شماليه قدر ممتد اولوب شمالاً بنكاله ايالتى، حيدرآباد وميصور قطعه‌لرى وبومباى ايالتى ايله محدود بر قطعه‌در .

مساحهٔ سطحيه‌سى ٣٦٥,٦٦٥ كيلومترو مربعى اولوب ١٨٩١ سنه‌سنده اجرا قلنان تحرير نفوس نتيجه‌سنده او ايالته مربوط اولان (لاقديو) آطه‌لرى‌ده داخل اولديغى حالده اهاليسنك ٣٥,٦٣٠,٦٤٠ كشيدن عبارت بولنديغى تحقق ايتمشدر . بانغاناپاللى، ساندور، پودوقوتا، تراوانقور، قوشين كبى ٢٤٨٨٦ كيلومترو تربيعنده و ٣,٧٠٠,٦٢٢ نفوسى حاوى بولنان حكومات تابعه‌ده حسابه قاتيله‌جق اولورسه مدارس ايالتنك ٣٩١,٥٥١ كيلومترو تربيعنده و ٣٩,٢٣٢,٢٦٢ نفوسى حاوى بولنديغى كوريلير .

١٨٧٦ سنه‌سنده ظهور ايدن قحط و غلا مدارس ايالتنده ٣,٥٠٠,٠٠٠ كشينك تلفنه بادى اولديغى جهتله ١٨٨١ سنه‌سنده ايالت مذكوره‌نك نفوسى براز نقصان پذير اولمشيدى . ايالت مذكوره‌نك محتوى بولنديغى نفوسك ٢٨,٢١٥,٨٥٧ كشيسى هندو ١,٩٢٤,٦٢٥ كشيسى مسلمان ٦٩٩,٧٠٠ كشيسى خرستيان ٢٤٩٦٢ كشيسى (جه‌ن) مذهبى منسوبلريدر . خرستيانلرك قسم كليسى نسطورى طائفه‌سندندر . هندولرك صنوف مختلفه‌سى ميانده آتش پرستلر ٣,٢٢٥,٩٣٣ كشيدن عبارتدر . بوراده اسباط هنديه (والانقاى) يعنى صاغ ال وياخود (ايدانقاى) يعنى صول ال ناميله اوچ قسمه تقسيم اولنمشدر . آتش پرستلر ايله اكثر ارباب تجارت (والانقاى) قسمنه تابعدرلر . فقط اكثريت اهاليسى بو قسملرك هيچ بريسنه تابع دكلدرلر . اهالينك شويله ايكى بيوك قسمه تقسيمى وقتيله (ويشنو) و (سيوا) معبودلرينه تابع اولمقدن نشأت ايتمشدر . هر حالده كرك ازمنهٔ سابقه‌ده وكرك صوك زمانلرده اهالينك بويله ايكى قسمه انقسامى پك چوق اختلافات و قانلى منازعات ظهورينه

باعث اولمشدر. مدارسك طاغلری. اورمانلری ایچنده برطاقم قیصه بویلی یرلیلر ساكندر كه بورانك اهالیٔ قدیمه‌سی آنلر اولدیغی مظنوندر.

مدارسك جنوب طرفنده تامول، شمالنده تلیغو، مالابار، وقناری لسانلری الك زیاده مستعملدر.

ادارةً مدارس ایالتی ۲۱ سنجاغه منقسمدر كه بونلرده نواحی یه تقسیم ایدلمشدر. ۲٥,۰۰۰ نفوسی حاوی بولنان پولیس هیئتندن بشقه مدارس ایالتی داخلنده انكلیز وهندلی اولمق اوزره ٥۰,۰۰۰ عسكر موجوددر. تابر ومیصور لوالری‌ده مذكور قول اردویه تابعدر.

مدارس ایالتنك مركز اداره‌سی (قوروماندل) ساحلنده ۱۳°، ٤′ عرض شمالی و ۷۷°، ٥٤′ طول شرقیده واقع اولوب ٤٥۲,٥۱۸ نفوسی شامل بولنان مدارس شهریدر. بوشهرده آنجق ۲۰۰۰ اوروپالی واردر. شهر مذكورك اقلیمی آنجق موسم شتاده‌وخامتدن عاریدر. فقط داخل شهرده تنظیفاته رعایت ایدلمه‌سی آره‌صره علل مستولیه‌نك سرایت وتوسعنه باعث اولیور. مدارس‌شهری (قووان) نهرینك ایكی ساحلنده تأسیس اولنمشدر. بوموقعك شمال طرفنده یرلیلرك اقامت ایلدیكی (ویل‌نوآر) نام محلات بولنور. لیمان ایله تجارت اولری، بانقه‌لر، محكمه بوراده بولنور. (ویل‌نوار)ك جنوبنده (سن‌جورج) قلعه‌سی موجوددركه الیوم سوق‌الجیشجه بركونه‌اهمیتی‌اولمدیغی حالده انكلیزمأمورین‌ملكیه‌وعسكریه‌سنه‌اقامتكاه اولمش بریردر. بورادن دها براز آشاغیده حكومت‌قوناغی ایله اوروپالیلرك‌محله‌سی وغایت كوزل باغچه‌لر اورته‌سنده كائن صیفیه‌لر بولنور. شهرك اوته جهتنده برطاقم كوللر موجوددركه باغلر، باغچه‌لر، اورمانلر ایله محاط بولنان بوشهرك منظرهٔ خارجیه‌سنه برقاتدها لطافت بخش اولمقده‌در. مدارس لیمانی هندستانك پك‌ده ایشلك اولمیان‌لیمانلرندندر. موارادات سنویه‌سی یارم‌ملیون طونیلاتویی تجاوزایتمز. بورایه‌خارجدن منسوجات قطنیه، معمولات حدیدیه ادخال اولنوب قهوه، شكر، پاموق، چیوید، بویا اعمالنه مخصوص بذورات، بذورات دهنیه اخراج اولنور. شهر مدارس والیسنك ومدارس قول اردوسی قوماندانننك مركزیدر. داخل شهرده برقاتولیك پسقپوسلغی، بردارالفنون، برجمعیت‌علمیه، برموزه، بر رصدخانه واردر.

پورتكیزلر ۱٥۰٤ سنه‌سنده مدارسده (سان‌طون) تجارتخانه‌سی نامیله برتجارتخانه

تأسیس ایتمشلردی . انکلیزلر ١٦٣٩ سنه‌سنده بوراده (سن جورج) قلعه‌سنی تأسیس ایله برابر مدارس تجارتخانه‌سی نامنده بر تجارتخانه وجوده کتیرمشلردر . بو ایکی تجارتخانه‌نك برلشمسی شمدیکی مدارس شهرینك وجوده کلسنه باعث اولدی . انکلیزلر ١٧٤٨ سنه‌سندن بری بوراده صورت قطعیه‌ده یرلشمشلردر .

***

اوروپالیلر هندستانده یرلشه‌لیدن بری انکلیزلردن وملل سائره‌دن برچوق جسور آوجیلر ممالکت مذکوره‌ده قاپلان آوینه فوق‌العاده انهماك کوسترمشلردر .

بوکبی صیادین میاننده اك مشهوری اولمق اوزره (آلفرد جونقورت) نامنده بری کوستریله بیلیر . بو آدم کوچکلکندن بری هندستانده قاپلان آوجیلغنه مراق ایدرك بالذات سکسان اوچ قاپلانی اوروب تلف ایتمکه موفق اولمش ، بونلرك پوستلرینی اقامتکاهنده زیور دیوار افتخار ایلمشیدی .

بو آدم مدت مدیده هندستانده اقامت ایتدکدن صکره ١٨٧٠ سنه‌سندن اول پارسه کله‌رك برمدت اوراده اقامت ایتمشدر . آنجق هندستان اورمانلرنده مدهش قاپلان صدالری ایشتمکه وقاپلان آوی کبی تهلکه‌لی ایشلره کیریشمکه آلشمش ، بوکبی احوالدن ذوق آلمقده بولنمش بولنان بو آدمه پارس عالمی خوش کلمدیکندن کندیسی ١٨٧٠ سنه‌سی کانون ثانیسنك یکرمی طقوزنده تکرار هندستانه عودت ایلمشدر . لکن بیچاره آدمك بودفعه‌کی هندستان سیاحتی صوکنجی سفری اولمق مقدر بولندیغندن هر دفعه‌کی موفقیات صیادانه‌سی بوکره برنتیجهٔ معکوسه حاصل ایلمشدر . کندیسنك صوك صیدوشکاری حقنده ارقداشلرندن بریسنك یازمش اولدیغی معلومات آتیه‌یی بوسیاحتنامه‌یه درجه لزوم کوردك :

« هندستانده‌کی بیوك کوچك نهرلر اوزرنده اجرای سیاحته مخصوص اولوب (دنکی) نامیله یاد اولنان کوشکلی قایقلردن بریسنه راکباً شاندارناغور شهرندن حرکت ایلمشیدك . هندستان ایچریلرینه طوغری اجرا ایدیله‌جك بر سیاحت ایچون نه‌قدر لوازم استصحابی لازم ایسه بوقایق درونده جمع ایدلمشیدی . حتی جنکللر ایچنده منبع صویی بولمق ممکن اولمدیغی نظر دقته آلنه‌رق مقدار کلی ماء لذیذده استصحاب ایلمشیدك .

غانژ نهری اوزرنده وقوعبولان سیاحتمی تام سکز کون وياخود يالكز کیجه‌لری قطع مسافه ایلدیکمز جهتله سکز کیجه دوام ایلمشدر.

کوندوزین ایسه يا برخراب معبدك ديوارى آلتنده وياخود هندستان کویلرندن بریسنده استراحت کزین اولور، کندمزی شمسك ضیای شدیدینه معروض ایتمز ایدك.

کیجه کوندوز يمك يديكمز، اويقودن اویاندیغمز، حتى اويقوده بولنديغمز زمان هپ قاپلانلرك صدای مدهشلرینی ایشیدیر، کیجه‌لری اویانق بولندیغمز زمان ایسه اوزاقلرده اقربالرینی اوطونلر اوزرنده یاقمقده بولنان هندولرك اولولر اطرافنده هورا تپركن اظهار ایلدکلری مدهش صدالرك استماعیله دوچار حیرت اولور ایدك.

شوحال ایله سفینه‌مز غانج نهری اوزرنده قطع مسافه ایدیوردی. نهایت برکون محل مقصوده واصل اولوب سفینه‌دن دیشاری چیقدق واجرا ایده‌جکمز صید عظیمه مخصوص تداركاتك اجرا ایدلديكى (بنکالوو) دنیلن خان کبی برمحله نازل اولدق. برابرمزده بولنان آوجیلر ایله جواردن طوپلانان آوجیلرك عمومی درعقب قاپلانلرك تحریسنه چیقلمسنی توصیه ایدیورلردی. بناءً علیه محفه‌لری واوجیلری فیللره یوكلتمكه باشلادق. بومحفه‌لر قالین اورغانلر وزنجیرلر ایله صیقی صیقی‌یه فیللرك اوزرینه ربط ایدلدكدن صكره هر بریسنه درت آوجی یرلشدیرلدی.

بو اثناده بزده سلاحلرمزی معاینه ایدیور ایدك. آرقداشلر میاننده يالكز آلفرهد جونقورت ایله بزه مااهب قورشونلر بولنیوردی که بونلر برقاپلانه اصابت ایدنجه حیوانی ییلدیرمله اوروامشه دوندیریردی. هر بریمزه ایکیشر اوزون بیز ایله برده آو بچاغی توزیع اولنمشدی. قاپلان طوغریدن طوغری‌یه هجوم ایده‌جك اولورسه بوکبی اسلحه‌نك فائده‌سی اوله‌میه‌جغی بدیهی ایدی. فقط هندستانده قاپلان آوی ایجاد ایدیله‌لیدن بری اوجیلرك برابرنده اسلحهٔ مذکوره‌یی بولندیرملری معتاد اولدیغندن بزده اسکی عادته اتباعاً برابرمزده اسلحهٔ مذکوره‌یی آلدق.

آرقداشلر دردر محفه‌لره بیندك. هر برمحفه‌ده اوچ آوجی وبرده شمسیه طوتمغه مأمور هندلی بولنیوردی که قاپلانك وقت هجومنده بوآدم بزم ایچون سلاح طولدیرمق خدمتی‌ده کوره‌جکدی. محفه‌لر فیللرك ایکی قولاغی آراسنه تصادف ایتمك اوزره بوینی اوزرینه صیقی صیقی‌یه ربط ایدلدكدن صكره یوله چیقدق.

قاپلان آولرینك بعض آوانلرنده استعمال اولنان بر طاقم طازیلری اداره ایدن آدملر طاقم طاقم اوکومزده، یانلرمزده یوریورلردی. بو صورتله درت کون قطع مسافه ایلدیکمز حالده بر شیئه تصادف ایده‌مدك.

آقشاملری دکنمك اوزره توقف ایدیور، فیللرك صرتندن اینیور ایدك. شو توقفه اولان احتیاجمز پك شدید ایدی. چونکه فیللرك اوزرنده محفه‌لر یالپه ایتدکجه اکثریمز دکز طوتمش کبی برحال حس ایدیور ایدك.

کیجه‌لری قوناق یرلرنده بیوك آتشلر یاقه‌رق فوق‌العاده تدابیر تحفظیه اتخاذ ایدیور ایدك.

سیاحتمزك بشنجی کونی صباحك ساعت طقوزینه طوغری قاپلانلرك ایزلرینی بولمق اوزره کوندرلمش اولان بنکاله‌لی آوجی مدهش صدالر اظهار ایدرك یانمزه کلوب فیللرك باجاقلری آراسنه کیره‌رك صاقلاندی. اطرافنده قاپلاندن فلاندن اثر اولمدیغی جهتله بز حریفك بوتلاشنی بیهوده عد ایلدك. لکن قاپلان آولرنده احوال ناکهانی ظهورینه آلشمش اولان آلفره‌دجونقوورت ظن عمومی‌یی تصحیحاً:

— هرکس سلاحنه دقت ایتسون. قاپلان اوزاق دکلدر دیه حایقیردی.

فی‌الحقیقه جونك بوصداسنی متعاقب رعد صداسنه مشابه مدهش برکوکره‌مه ایشیدلدی. بوصدای هیئت اتمامی بشقه برشیئه بکزتمك قابل اولمز. برعظیم لوقوموتیف نصل ایصلیق چاله‌رق ایلریلر، غایت مدهش بررعد نصل تخریش سمع دهشت ایلرایسه کوکره‌مش برقاپلانك بوصداسی‌ده آکا بکزر. انسان بونی ایشیدنجه یوزینه قارشی قورشون صیقلمش ایمش کبی بلااختیار کوزلرینی قاپار. ایچمزدن هیچ بریسی بوحس مدهشی طویمقدن خالی اولمدی. حتی فیللر بیله تتره‌مکه ومدهش برصورتده صولویوب خرطوملرینی تحریك ایتمکه باشلادیلر.

بزسلاحلرمزی طولدیرمش آتش ایتمکه حاضرلانمش ایدك. قاپلانك کوکره‌مسی باغرمسی کتدکجه دها زیاده یاقلاشیور، دها دهشتبخش اولیور ایدی. بردکل برقاچ قاپلان ایله بردن اوغراشمغه مجبور اوله‌جغمز حس اولنیوردی هرکس محاربه‌نك باشلامسنه انتظار ایدیوردی.

بردنبره شمدی‌یه قدر امثالنی کورمدیکمز برجسامتده برقاپلان هوایی فشنك کبی یرده سورونه‌رك یوریمکده اولدیغی حالده کورولدی. حیوان هر صچرایشنده اون‌بش، یکرمی‌متروالق مسافه‌یی قطع ایدیور، بعده چنکللر آراسنده غائب اولیور،

تكرار كوزه كورونيورايدی. بو صورتله حيوان مختلف استقامتلره طوغری يوروديكدن صكره نهايت اوزرمزه هجوم ايتمكه حاضرلانمش اولديغی حالده يكرمی مترو مسافه‌يه قدر ياقلاشدی.

هر كسك قارابينه‌لری آتش ايتمك اوزره حاضرلانديغی صره‌ده (آلفره‌دجونقورت) صداسنی اظهار ايله:

— كوپكلری قوييويريكز!

ديه باغيردی.

كوپكلر حقيقةً امثالسز براثر جسارت كوستره‌رك قاپلانك اوكنه طوغری صالديرديلر. متصل حاولامقده اولدقلری حالده حيوان مدهشك اطرافنده بردائره تشكيل ايلديلر.

قاپلان شوشايان استحقار دشمنلرك قارشيسنده حركتسز طوريور ايدی. كنديسنی خيرپالامق ايستين شو كوچك حيوانلره برنظر استحقار ايله باقيور ظن اولنوردی. كوپكلره كلنجه ايلريلمكدن كری طوريورلر. قاپلان آزاجق قملدايه‌جق اولورسه بركوچك كومبلتی آراسنده، ياپراقلر ايچنده، قووقلر دروننده صاقلانيورلر، فقط متعاقباً ينه ميدانه چيقه‌رق هجوم صورتی كوستريورلردی. نهايت قاپلان برقرار اتخاذ ايتمش كبی كورونديی. آياغه قالقنجه كوپكلر چيل ياوريسی كبی طاغلدی.

آلفره‌دجونقورت وقت غائب ايتمه‌مشيدی. قاپلان يرندن قالقديغی صره‌ده حيوانك اوزرينه برقورشون كوندره‌رك كنديسنی اوموز باشندن ياره‌لدی. وايكنجی برآتشی حيوانك قارننه حواله ايلدی. بونك اوزرينه قاپلان يره سرلمش ايسه‌ده محاربه ختامپذير اولمش دكل ايدی.

اوآنده كويا سلاحلرك صداسيله اويقودن اويانمشلر ايمش كبی برنجی قدر جسيم الجثه اوچ حيوان دها ميدانه چيقديلر، چنكلك اورته‌سنه طوغری ايلريليه‌رك اورته‌لغی قارمه قاريش ايتديلر. شو منظره اوزرينه بتون وجودمز تتره‌دی. كنديمزی بحق مدافعه‌يه حاضرلاندق.

برسپاهی ضابطی وشاندارناغور اهاليسندن بريسيله برابر اوزرينه راكب اولديغم فيل فوق‌العاده ثبات ومتانت كوستردی. اوك آياقلری اوزرينه‌اوطوره‌رق

باشی اكيلمش، خرطومی ايری ديشـلرينی طوپ مجنی كبی ايلريده بولنـديره‌جق صورتده طوپلانمش خصم مدهشك هجومنه منتظر قالدی.

قاپلانلر درعقب هجوم ايتمديلر. برقاچ كره اطرافنی طولاشديلر. بز سلاح بدست آتش ايتمكه مهيا بولنه‌رق بكليور ايدك. نهايت براشـارت ويرلديكی زمان بزه الك يقين بولنان قاپلانك اوزرينه آتش ايتدك.

بو آتش قاپلانی اولديره‌مديكندن حيوان مهيبك حدت وغضبی صوك درجه‌يی بولدی. كوزلرندن آتش صچرايور، آغزندن كوپوكلر چيقيور ايدی. شـو حال هول انكيز ايله فيلك يانمه كله‌رك محفه‌يه طوغری طيرمانمق ايسـتدی. فقط فيل قوتلی وناكهانی براوموز وقفا ضربه‌سـيله حيوان مدهشی ايكی آديم قدر اوته‌يه فيرلاتدی. فقط كديدن زياده چويك اولان قاپلان تكرار اولكی حركت تجاوز-كارانه‌سنی تجديد ايلدی. جسارتلی فيل خرطومنی خصم مدهشك دندانمه تسـليم ايتمه‌مكه چالشمقله برابر قاپلانی تكرار اوموزلايوب آتمغه تشـبث ايلدی. لكن موفق اوله‌مدی. حيوان مدهش المزی اوزاته‌رق باشنی طوته بيله‌جكمز برمسافه‌يه قدر ياقلاشـدی . مثلث الشكل ديشلرله مجهز چكه‌لرينك يكديكرينه چارپمه‌سندن متحصل صـدای مدهشی ايشيديور ايدك. شـو حالده بغير اختيار قارابينه‌لرمزی بوشالتدق. بونلردن چيقـان آلتی قورشونك آلتيسی‌ده اصـابت ايلديكی جهتله حيوان مدهش طيرمانديغی يردن چنكلك ايچنه يووارلاندی. شـو صره‌ده ديكر فيللرك اوزرندن‌ده اجراسنه دوام اولنان آتش سايه‌سنده اوچنجی برقاپلان دها يره يوارلانمشيدی.

« لكن بو حرب مدهش اثناسـنده (آلفره‌د جونقورت) بزم قدر بختيـار اوله‌مه‌مشيدی. مومی اليه هيئت صيديه‌نك مديری اولمق صـفتيله هنوز پارسـدن كلمش وايلك دفعه قاپلان آوی مهـالكی كورمكده بولنمش اولان ايكی فرانسزی كندی محفه‌سی درونـنه آلمشيدی. شوپارس چلبيلری قاپلانلرك صـدای مدهشنی ايشيدنجه همان ديزلرينك باغی چوزيلوب ايكيسی‌ده زانغيرزانغير تتره‌مكده اولدقلری حالده محفه‌نك ايچنده اوزانوب ياتمشلر ايدی. شوحالده آلفره‌د راكب اولديغی فيله قارشی هجومده شدت واصرار كوسـترن برديشی قاپلانه قارشی يالكز باشـنه مدافعه‌يه مجبور اولمشـيدی. حيوان مدهش ايسـه بهمه‌حال محفـه‌يه طيرمانوب صيادك ايشنی بتيرمك غيرتنده بولنيوردی.

(خراب بر معبدك قپوسی)

آلفره‌د آرتق ایکی دفعه قارابینه‌سنی طولدیرمش، بوشالتمش، فقط خصم مدهشنی اوره‌مه‌مشیدی. موصی الیه یرده یاتان قورقاق یارسایلردن بریسنك طولدیرلمش بولنان تفنکنی استعمال ایتمك ایچون یردن آلمق اوزره اکیلدیکی صره‌ده آرتق فیلك بوینه قدر طیرمانمش اولان قاپلان اختیار صیادك باشنه صالدیره‌رق بونی مدهش پنچه‌لری آراسنده صیقدیغی آنده غایت فنا صورتده آچلمش بولنان چکه‌لرنده‌کی ایری دیشلرده بیچاره آوجینك قفا طاسنی جایر جایر پارچه‌لدی.

شو منظرهٔ مدهشه‌یی کورونجه جمله‌مزك سینه‌لرندن برصدای حیرت ظاهر اولدی. دیشی قاپلان ایشنی بیتیروب ده باشنی قالدیردیغی زمان بن ملتهب قورشونلردن بریسنی کندیسنك جانکاهنه یرلشدیره‌رك حیوانی جنکل ایچنه یووارلادم. همنز درعقب بیچاره جونقورتك یاننه شتاب ایتدك. بیچاره آرتق حال احتضاره کلمش اولدیغندن آغزندن یالکز:

— آه! باری برکره زوجه‌مله چوجغمی کوره‌سه‌یدم.

سوزلری صادر اولدی.

شوحال یورك پارچه‌لایه‌جق برشی ایدی. جنکل درونند‌ه بشقه قاپلانلر دها

بونلر هجومدن فارغ اولدقلری جهتله محاربه ختامپذیر اولمشیدی. بورادن سریعاً اقامتمزه تخصیص ایدلمش اولان بنكالووه كتدك. اوراده هندلیلر جونقورتك جسدینی تحنیط ایدرك برتابوته وضع ایله شاندرناغوره ایصال ایلدیلر. برایكی كون صكره‌ده یرلی اجنبی بتون مملكت اهالیسنك اشتراكیله مكلف جنازه آلایی اجرا قلندی.»

دلهی

هندستانك شمال جهتنده بولنوب‌ده احوال مخصوصه‌سی یازلمغه شایان اولان بلاد جسیمه‌دن بریسی‌ده دلهی شهریدر. وقتیله تاتار حكمدارلرینه مركز حكومت اولمش اولان دلهی شهری بوكون پنجاب ولایتك مركز اداره‌سیدر. شهر مذكور غانج نهری شعبه‌لرندن (جمناه) نهرینك ساحل یمنی اوزره بولنوب ١٥٤,٥٠٨ نفوسی حاویدر. ١٥٣٤ سنه‌سنده، شاه جهان طرفندن تأسیس اولنوب شاه جهان آباد نامیله یاد اولنان شهرك قسم منتظمی غایت كنیش میدانلری، سوقاقلری حاوی اولدیغی كبی مكمل برقلعه ایله‌ده محاطدر. (چاندی‌چوق) دنیلوب شهری شرقدن غربه طوغری قطع ایدن بیوك جاده اوزرنده دلهی شهرینك بالعموم صنایع نازكه ودقیقه‌سنك نمونه‌لری كوریلیر. شهرك شرق طرفنده تاتار حكمدارلرینك سرایلرینی صیفیه‌لرینی حاوی قلعه كبی بریر واردركه وقتیله بوراسی فوق‌العاده نظر ربا آثار معماریه ایله معمور اولدیغی حالده انكلیزلر آثار مذكورەنك همان قسم كلیسنی محو ایتمشلردر. فقط شهرك قسم جدیدنده غایت ظریف بیاض وسیاه مرمرلردن وجوده كتیرلمش جوامع شریفه موجوددر. دلهینك جنوب جهتنده امتداد ایدرجسیم براووا حقیقةً كورولمكه شایان بریردر. اك اسكی زمانلردن تاعصرمزه كلنجه‌یه قدر هندستانی استیلا ایتمش ملل وحكومات بواوواده برراثر براقمشلردر. مذكور اوواده یكرمیدن زیاده شهرك خرابه‌لری مشهود اولور. یوزیكرمی كیلومترو تربیعنده بربهنای عظیم تصور ایدلسونكه بونك هرطرفنده برعصرك یادكاری اولان بربنای معظم موجوددر. بوابنیهٔ تاریخیه میاننده ١٣٥١ سنه‌سنده تأسیس ایدلمش و١٣٩٣ سنه‌سنده تیمورلنك طرفندن تخریب اولنمش اوچنجی فیروزك سرایی، بالاسنده موجود قبل‌المیلاد ٢٥٠ سنه‌سنده تراش ایدلمش (آسوقا) دنیلیر یكپاره

طاشیله غایت مشهوردر. ١٤١٥ سنه‌سنده دولت لودی طرفندن بنا ایدلمش جامع شریف ایله ١٥٥٤ سنه‌سنده یاپلمش همالایون شاهك تربه‌سی، (جی‌صنج)ك بیوك رصدخانه‌سی، صفدرجنكك ونواب عضدك تربه‌سی، نظام‌الدینك جامعی، شاه قطب‌الدین طرفندن تأسیس ایدلمش لطیف مناره‌لی جوامع شریفه، ١٢٠٥ سنهٔ میلادیه‌سنده انشا ایدلمش معظم علاءالدین قپوسی، علمشاهك تربهٔ معظمه‌سی، دردنجی عصر میلادیده دلهیده اجرای حکومت ایتمش هند حکمدارلرینك مرمر ودمیر دیركلردن تشكیل ایلدكاری ابنیه وسائره حقیقةً جالب نظر حیرت اولور. دلهیده انكلیزلرك اقامتكاهی اولان محلات شهرمذكورك شمال جهتنده لطیف باغچه‌لر آراسنده واقعدر. هندیلرك روایاتنه كوره پك اسكی زمانلرده (اندراپینا) نامیله یاد اولنان دلهی شهرقدیمی قبل‌المیلاد اوتوز عصر مقدم تأسیس ایدلمشدر. دلهی نامی قبل‌المیلاد ٥٧ سنه‌سندن بری استعمال ایدلمكه باشلامشدر. اوزماندن بری ایسه شهر پك چوق انقلابات كچیرمش، برچوق دفعه‌لر تخریب ایدلدیكی حالده ینه اعمار ایدلمشدر. ١٧٣٠ سنه‌سنده ایران حكمداری نادر شاه شهرمذكوری ضبط وتخریب ایله اهالیسنی قلیچدن كچیرمشدر. شهر ١٧٥٦ سنه‌سنده افغانلر و١٨٥٨ سنه‌سنده ماهراتلر طرفندن یغما ایدلمشدر. ١٨٠٦ سنه‌سنده انكلیزلرك یدضبطنه كچدیكی زمان بونلر تاتار حكمدارلرینی برمقدار عسكرك تحت محافظه‌سنده اولمق اوزره سرایلرنده اقامته مجبور ایدوب شهری مركز حكومت اولمق حالندن چیقاردیلر. هندستان قیام كبیرنده دهلی یرلیلری اوراده بولنان بتون انكلیزلری قتل ایتمشلرسه‌ده صكره‌دن یڭیدن انكلیز عسكری تكرار شهری ضبط ایدوب پنجاب ایالتنك برشهر عادیسی صورتنده اداره‌یه باشلامشلردر. مع مافیه ١٨٧٦ سنه‌سنده انكلتره قرالیچه‌سی هندستان ایمپراطوریچه‌لغی نامنی آلدیغی زمان بوبابده‌كی بیاننامهٔ مهم دهلی شهرنده قرائت ایدلمشدر. پنجاب مصافاتندن اولان دلهی ولایتی اوچ سنجاغه منقسم اولدیغی حالده ١٤،٥٢٧ كیلومترو تربیعنده اراضیی و ١،٩١٦،٥٠٠ نفوسی شاملدر.

دلهی شهرندن شماله یعنی همالایا سلسله‌سنه طوغری كیدیلیر ایكن تصادف ایدیلن هندستان ولایاتنك احوالیله اهالیسنك عادات واخلاق غریبه‌سی حقنده قارئلرمزه اقتضا ایدن معلوماتی ویرمك اوزره ١٨٨٩ سنه‌سنده فرانسه مشاهیر سیاحیندن موسیو (دوژفالوی) ایله زوجه‌سی طرفندن اجرا قلنمش اولان سیاحته دائر نشر ایدیلن معلوماتك برقسمنی بروجه آتی اقتباس ایلمكی مناسب كوردك.

« بومبایدن سیملایه قدر اولان مسافه‌یی شمندوفر ایله قطع ایتمش اولدیغمز کبی هندستان شمندوفرلرینك اوروپا شمندوفرلرندن فرقی اولمدیغی جهتله سیاحتك بوقسمنه عائد اوله‌رق تفصیلاته کیریشمکه لزوم کورمم.

سیملاده بولندیغمز مدتجه کرك هندستان والیٔ عمومیسی وکرك پنجاب والیسی طرفندن پك زیاده مظهر معاونت اولدق. بونلرك معاونتی سایه‌سنده یاز موسمنده یوللرك تعمیرنده چالشمق اوزره شهر مذکوره کلن بیکلرجه هندلیلرك وحتی برچوق تبتلیلرك قفا طاسلرینی زاویهٔ وجهیه‌لرینی اولچمکه موفق اولدم. نمونه اولمق اوزره بونلردن آلدیغم صاچلر ایله اخلاق وعادتلرینه دائر جمع ایده بیلدیکم معلوماتی پاریسه کوندردم.

حزیرانك اوتنجی کونی زوجه‌م ولوندره‌ده کائن که‌نسینغتون موزه‌سی طرفندن هندستان اقالیم مختلفه‌سنده ساکن اهالی طرفندن اعمال اولنان مصنوعات وسائره‌نك نمونه‌لرینی جمع ایتمك مأموریتیله هندستانه سوق ایدلمش اولان موسیو (یوردون قلارق) ایله برابر حیوانلره راکباً سیملادن حرکت ایلدك. مقصدمز (قولو) و (شامبا) مملکتلرندن کچه‌رك (دارمالا) و (کانغرا) قطعه‌لرینه قدر ایلری کتمکدن عبارت ایدی.

قولو مملکتنك مواقع طبیعیه‌سی اوقدر لطیفدرکه بونلری نه‌درجه تحریره، تصویره اوزنسه‌م موفق اوله‌مم. مملکت مذکوره اهالیسی کندی حاللرنده ساکن آدملردر. لکن بزجه غریب کوریله‌جك بر چوق عادتلری واردر. ازجمله برقادینك بش آلتی زوجی بولنمق عادات غریبه‌سنی بوراده کوردم. زوجلر اکثریا قرداش اولورلر. غرائبدندرکه بونلر بربرینی قصقانمیوب بالعکس زوجهٔ مشترکه‌یه حلیات کتیرمکده یکدیکرینه مسابقه ایدرجه‌سنه طاورانیرلر. شو حال غریب (قولو) مملکتنده جاری اولدیغی کبی (موندی) مملکتنده‌ده جاریدر. بو مملکتلرده زوجیت مناسباتنك نه‌قدر غریب اولدیغنه بر دلیل اولمق اوزره حادثهٔ آتیه‌یی حکایه ایده‌یم:

یاغمور موسمنده قولو مملکتنده اك کوچك برایرماغك بیوك بر نهر درجه‌سنده کسب جسامت ایتمسی امور طبیعیه‌دندر. بردفعه نهرلر ینه بویله‌جه قابارمش اولدیغی صره‌ده انکلیز بیوك مأمورلرندن بریسی قولو مملکتی داخلنده سیاحت ایدیوردی. بیوجك برنهرك کنارینه کلدکلری زمان شدتله جریان ایتمکده اولان صویی

شیشیرلمش اوکوز دریسندن معمول طولوملر اوزرنده کچمك مجبوریتی حاصل اولمشدر. انکلیز بوصورتله نهرك بر ساحلندن اوته‌کی ساحلنه کچدکدن صکره هندلی حماللر اشیاسنی کچیریر ایکن آنلره معاونت ایتمك اوزره برابر کلمش اولان برزوجهٔ مشترکه تصلسه قضاءً نهره دوشر، شدتلی آقندی بیچاره قادینی آلنجه کوتورمکه باشلار. غریبدرکه قادینك متعدد زوجلری بوحاله قارشی سیرجی کبی طاوراتمقدن بشقه برشی یاپمزلر. انکلیز مأمورینه کلنجه غایت کوزل یوزمك بیلدیکی حالده کوزی اوکنده برانسانك تلف اولوب کتمسنه سیرجی کبی باقمق موافق شیمهٔ انسانیت اولمه‌یه‌جغنی نظردقته آلوب همان کندیسنی قالدیرنجه نهره آتار، برمدت صکره قادین ایله برابر ساحل سلامته چیقمغه موفق اولور. قادین قورتلدقدن صکره زوجلری انکلیزك یانته‌شتاب ایدوب بعدما قادینی بسلمك ایچون کندیلرینه برمعاش باغلامسی طلب غریبنی درمیان ایدرلر. انکلیز شو طلب غریبه قارشی اظهار حیرت ایدنجه هندلیلر « بزم زوجه‌مز نهره دوشمش بوغوله‌جق ایدی. بزده بوکا اهمیت ویرمیوردق. فقط مادامکه سز کندی نفسکزی تهلکه‌یه آته‌جق درجه‌ده آنك حیاتنه اهمیت‌ویردیکز، آنی قورتاردیکز دیمك اولیورکه کندیسنك عندکزده قیمت مخصوصه‌سی وارایمش. بوقیمتلی حیاتی محافظه ایچون بعدما آنی اعاشه ایتمك وظیفه‌سی سزه عائد اولمق لازم‌کلیر.» زمیننده برمنطق اضربدن بحثه قالقشدقلرندن انکلیزی بتون بتون دوچار حیرت ایلرلر.

قولو قطعه‌سی اهالیسندن خدمات‌شاقه‌ده، امور زراعیه‌ده چالشمیانلرك تنلری هندستان اووالرنده ساکن اهالینك تنلرندن دها بیاضدر. یالکز امور زراعیه ایله مشغول اولانلرك تنلری زیاده سیاه اولدیغندن بونلرك آیری برجنسه منسوب اولدقلری مظنوندر.

قولو مملکتنك مرکز اداره‌سی (سلطانپور) شهریدر بورادن دارمالایه ممتد اولان طریق (پالامپور) (به‌ایدیات) شهرلرندن کچر. هندستانك اك اسکی معبدی بوشهرده بولنور دارمالا شهری هرطرفی دائمی قارلرك ارامکاهی اولان طاغلرله محاط غایت لطیف برصیفیه‌در. بورادن کانغرا شهرینه‌کیدیلیر. بوشهرده هندستانك بلاد قدیمه‌سندندر آلتون معبدی ایله جسیم‌پازاری شایان تماشا محللردندر.

لامپوردن کانغرایه قدر اولان‌مسافه هپ‌چای آغاجلریله مستوردر. دارجیلنغ جواریله همالایا طاغلرینك وسط جهتلرنده یتشدیریلان چایلره نسبتله پالامپور

وکانغرا جواری چایلرینك دها نفیس وبناءً علیه قیمتدار اولدیغی هندیلرك روایاتندندر.

یاغمور موسمی حلول ایتمش اولمق، یوللرده مشکلات چکلمسی ملحوظ بولنمق ایله برابر کشمیر قطعه‌سنه قدر تمدید سیاحت ایتمك املنده بولندق. شامبا نامنده کوچك بربکلکك مرکز اداره‌سی اولان شامبا شهرندن مرور ایلدك. بورانك حاکمی اون آلتی یاشنده بردلیقانلی اولوب بیکباشی رتبه‌سنی حائز برانکلیز پولتیقه مأموری‌ده دائما برابرنده بولنور. کرك حاکم مومی الیه وکرك بیکباشی طرفندن مظهر رعایت فوق العاده اولدق. سطح بحردن ۳۵۰۰ مترو مسافه‌ده واقع (برادی پاص) کچیدندن کچدکدن صکره کشمیر مضافاتندن یاهاریس نام مملکته واصل اولدق. اثنای راهده مرور ایلدیکمز یوکسك کچیدده تموز آینده بولندیغی حالده قیش کبی قار یاغقده ایدی. کشمیر مهارجه‌سی هندستانك اك بیوك واك مستقل مهارجه‌لرندندر. بو مهارجه بزی استقبال ایتمك اوزره (برادی پاص) کچیدینه یوز نفر معیت ارکانیله برابر برمأمور مخصوص کوندرمشیدی. بو مأمور کشمیر حدودندن مرکز مملکت اولان سیرینا غار شهرینه قدر یوللرده بزم هر درلو لوازممزی استحضار ایده‌جك ایدی. آنك ویردیکی اوامر سایه‌سنده یولك همان هر نقطه‌سنده مقدار کافی ذخیره واشیامزی نقل ایده‌جك حمال وحیوانات بولوب مظهر تسهیلات اولدق.

بزدن اول کشمیر قطعه‌سنی ژاقمون وکیلیوم لوژان نامنده ایکی فرانسز سیاحی کشت وکذار ایدوب بریسی قطعهٔ مذکوره‌نك ایلکندن، دیکری فنالغندن بحث ایتمشیدی. حالبوکه قطعهٔ مذکوره‌نك احوال ومواقعی بیطرفانه برنظرله کوریله‌جك اولورسه ایکی فرانسز سیاحندن ایکیسنك‌ده افاده‌لرنده افراط جهتنه کتدکلری کوریلیر. مرکز ادارهٔ مملکته واصل اولنجه‌یه قدر اوزرندن مرور ایلدیکمز یوللرك ایکی جهتنده سرایا قواق آغاجلری دیکلمشدر. (سیرینا غار) شهرینك اخشاب خانه‌لری غایت نظر ربا، لطیف باغچه‌لر آراسنده انشا ایدلمشدرکه بو باغچه‌لرك آغاجلری شهرك اکثر سوقاقلرندن مرور ایدن (جلوم) نهرینك آب صافیسی اوزرینه سایه انداز اولور.

بو نهرك اوزرنده، متعدد قناللرنده غایت خفیف قایقلر واسطهٔ نقل اولمق اوزره سیروحرکت ایدرلر. نهردن بشقه شهرك جوارنده (دال) کولی نامنده

بیوك برکولده موجوددر. یوکسك طاغلر، کول، نهر، قناللر، شلاله‌لر، آغاجلر هندستانك بوراسنی اسویچره‌ك برناحیه‌سنه بکزتمکده انسانی دوچار خطاایتمزلر. بوممالکتك اهالیسی‌ده غایت شن وشاطر آدملر اولوب شلاله کنارنده، نهروکول اوزرنده آوازهٔ ذوق وصفادن بشقه برشی ایشیدلمز.

وقتیله کشمیرك اك معمور شهرلرندن بری اولان (اسلام آباد) شهری شال تجارتنك سنه‌دن سنه‌یه تدنی ایتمسی یوزندن اولکی معموریتنی غائب ایتمکده‌در. کشمیرك اوقیمتدار شاللری نصلسه زمانه موده‌سنه موافق دوشمیه‌رك جهانك هر برنده استعمالدن ساقط اولمغه باشلادیغندن بوکیفیت قطعهٔ مذکوره‌نك اك باشلی منبع ثروتنی تشکیل ایدن برشیئك ضیاعنه باعث اولمقده‌در.

کشمیرك مرکز اداره‌سی اولان (سیرینااغار) شهرنده کراسته‌دن معمول غایت کوزل بویالی صندوق، اواشیاسی کبی شیلر، کاغد، ایشلمه باقر، باقر ایشلنمش مینه‌لر، صوم کموشدن ایکنه‌دانلر، وسائره کبی جداً شایان تقدیر پك چوق معمولات نفیسه اعمال اولنور. اوته‌دنبری قطعهٔ مذکوره‌ده متعدد فرانسز تجاری یرلشوب اجرای معامله ایتمکده‌درلر. صکره‌لری کشمیر حکومتی فرانسزلردن بعض مأمورلر استخدامنه‌ده موافقت ایتمشدر.

ازجمله مملکتك امور زراعیه‌سنه نظارت ایتمك اوزره موسیو (ژورژارمه‌ن) نامنده پارس بلدیه مأمورین سابقه‌سندن بریسی باقونطوراتوخدمت حکومته آلنمشدر.

اسلام آباد ایله سیریناغار شهری آراسنده یاری یولده (آواتی پوآر) شهر جسیمنك خرابه‌سنه تصادف اولنور.

اسلام آباد (جلوم) نهری کنارنده واقعدر. بورایه مواصلتمزده حاضر بولنان قایقلره راکباً نهر طریقیله سیاحتمزده دوام ایلدك. کیده کیده نهایت (تخت سلیمان) دنیلن شهر دلآرا اوزاقدن مشهود اولدی. بوراسی هندستانك وندیکی نامیله یاد اولنور.

شهر اساساً (ایداسب) نهری کنارنده‌در. بونهر ایله (دال) کولنی یکدیکرینه ربط ایچون داخل شهرده بی‌نهایه قناللر کشاد ایدلمشدر. (دال) کولی هندلیلر نظرنده مقدس اولان یرلردندر. بوکولك سواحلی اوقدر نظر ربا اورمانلروباغچه‌لر وتاتار حکمدارلری طرفندن انشا ایدلمش کوشکلر، سرایلر ایله مستوردرکه تعریف وتصویری ممکن اوله‌مز. بوکوشکلر سرایلر میاننده پری محل، حسن شاه،

نزهت باغ، سالیمار کبی مواقعك اکثریسی خرابه یوز طوتمش اولمغله برابر سیاه مرمر دیرکلرك، هر درلو قبارتمه‌لرك، اویمه‌لرك، فواره‌لرك لطافتی الآن تسریر انظار ناظرین ایلمکه کفایت ایلر.

سیرینا‌غار شهرنده صوك قحطوغلادن اول ۱۲۰,۰۰۰ نفوس وار ایکن قحط وغلا نفوسك سکسان بیك کشی‌یه تنزل ایتمسنه باعث اولمشدر. بوشهر لطیف مناره‌لی جامعلری، هندولره مخصوص معبدلری، ریختملری، جسیم چارشیلری واطراف وجوارنده‌کی مواقع نزهت فزاسی ایله هندستانك مواقع شاعرانه‌سندن معدود اولوب بر رسام بوراده شایان ترسیم پك چوق جهتلر بوله‌بیلیر.

سیرینا‌غار شهرنده برایکی کون قدر اقامتدن وشهرك هر جهتنی تماشادن صکره سند نهری منبعنه وقره‌قوروم طاغلرینه یقین بر یرده واقع بالستانه متوجهاً حرکت ایلدك. اولا (جلوم) نهری طریقیله (وولر) نام کوله قدر اینوب متعاقباً ده کشمیر قطعه‌سی ایله بالستان آراسنده حد فاصل اولان (دوسار) ذروهٔ مستویه‌سنه چیقدق. بو یایلا سطح بحردن ۱۲,۵۰۰ ، ۱۳,۰۰۰ انکلیز قدمی قدر یوکسکدر.

کشمیر قطعه‌سی

انکلتره‌یه ویرکو ویرن بر مستقل مهارجه‌نك تحت اداره‌سنده بولنان کشمیر قطعه‌سی هندستانك بالخاصه احوالی یازلمغه شایان اولان یرلرندندر.

فرانسز سیاحلرندن بریسنك بوقطعه‌ده اجرا ایلدیکی سیاحته دائر بالایه درج اولنان معلوماتدن بشقه قطعهٔ مذکوره‌نك مساحهٔ سطحیه واحوال مخصوصه‌سنه متعلق معلوماتك ده بروجه آتی درجی مناسب کورولمشدر:

هیمالایا طاغلرینك نا قاعده‌لرنده بر جسیم وادی تشکیل ایدن کشمیر قطعه‌سی ۲۰۳,۲۵۵ کیلومترو تربیعنده بر مملکت جسیمه‌در. بو مملکتك همان هر نقطه‌سی سطح بحردن ۱۸۰۰ مترو ارتفاعی حائزدر.

مشهور سند نهری کشمیر قطعه‌سنك جهت غرب شمالیسنی مرور ایتدکدن صکره افغانستانه وکابل اراضیسنه داخل اولوب اورادن تکرار هندستانه دخول ایله کشمیر وافغانستان آراسنده بر طاقم بوغازلر وجوده کتیریر. بو بوغازلر سوق الجیش نقطهٔ نظرنجه پك مهم یرلردر. ایلریده روسیه ایله انکلتره آراسنده هندستان

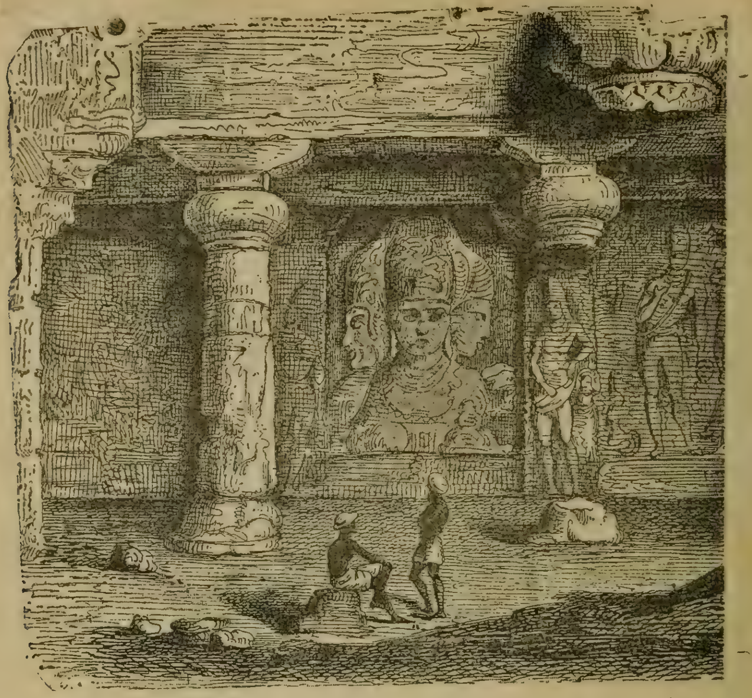

(الهفانتا دنیلان تحت‌الارض معبدلر)

قطعه‌سندن طولانی بر محاربه ظهور ایده‌جك اولورسه حاوی اولدیغی بوغازلر اعتباریله كشمیر قطعه‌سی الك مهم بر میدان حرب اوله‌جقدر.

كشمیر قطعه‌سنك پك اسكی زمانلرده‌كی احوال تاریخیه‌سنه دائر بوراده تفصیلاته كیریشه‌جك اولسه‌ق بر طاقم حكمدار سلاله‌لرینی تعداد ایتمك لازم كلیر. حالبوكه بونلرك تعدادندن قارئلرمزجه موجب استفاده بر جهت اوله‌مز. مملكت مذكوره‌نك قسم اخیر تاریخیسی انوار اسلامیه‌نك اواقلیمده انتشاری زماننده‌ن بدأ ایلدیكی جهتله بزم نظرمزده كشمیر قطعه‌سنك احوال تاریخیه‌سی آنجق بوزماندن اعتباراً جالب نظر دقت مخصوصه اوله‌بیلیر.

كشمیرلیلر قبل‌المیلاد ایكی بچق عصر قدر اوللری بودا مذهبنی قبول ایتمشلر ایدی. حالبوكه بعدالمیلاد یدنجی عصرك اوائلنده مذهب مذكور كاملاً زائل اوله‌رق

هندستانك جهات سائره‌سنده‌کی مذاهب بورایه‌ده داخل اولمشیدی. دین جلیل اسلام ١١٥١ سنه‌سندن اعتباراً کشمیر قطعه‌سنه داخل اولمغه باشلادی.

اون‌برنجی عصر میلادی اثناسنده مشهور محمود غزنوی ایلك دفعه اولمق اوزره کشمیری استیلا ایلدی. فقط بواستیلایی متعاقب دین اسلام کشمیرده یرلشه‌میوب ایجه مدت کشمیره کاه تاتارلر، کاه تبتلیلر، کاه‌ده قبائل ترك هجوم ایله مملکتی آلت اوست ایتمشلردر.

نهایت اون‌دردنجی عصر میلادیده شمس‌الدین کشمیری کاملاً ضبط ایدرك قطعهٔ مذکوره‌ده دین اسلامك یرلشمه‌سنی تأمین ایلمشدر. ١٥٨٦ سنه‌سنده شاه اکبر کشمیری ضبط ایدرك بیوك تاتار حکومتنك برایالتی حالنه قلب ایلمشدر. ١٧٥٢ سنه‌سنده کشمیر (دورانی) سلاله‌سنی تشکیل ایدن احمد شاه ایله افغان اداره‌سنه و١٨١٩ سنه‌سنده سیخلرك تحت حکمنه کچمشدر. ١٨٤٥ سنه‌سنده بیوك سیخ محاربه‌سی ظهورایدرك افراد عسکریه میاننده یتشن (کلاب‌صنج) جسارت وغیرتی سایه‌سنده کشمیرك مرکز اداره‌سی بولنان (جه‌مو) شهرینك استقلالنی لاهور حکومتنه تصدیق ایتدیرمکه موفق اولمش، براز صکره دائرهٔ حکومتی تبت قطعه‌سی حدودینه قدر توسیع ایلدیکی کبی ١٨٤٦ سنه‌سنده امرتسر شهرنده انکلتره ایله عقد ایلمش اولدیغی برمعاهده مقتضاسنجه اون‌یدی ملیون فرانقدن زیاده برمبلغ مقابلنده کشمیرقطعه‌سنك حاکملکی مومی‌الیه‌عهده‌سنده تقرر ایدلمشدر.

اوتاریخدن اعتباراً کشمیرحاکملری انکلتره‌نك متفقی اولوب برچوق احوالده انکلیزلره ایفای معاونت ایلمشلردر.

١٨٥٧ سنه‌سی قیام عظیمنده دلهی قطعه‌سنی تحت اطاعته آلمق‌ایله اوغراشان انکلیزلره معاونةً کشمیردن برفرقهٔ عسکریه کوندرلمشدر. ١٨٦٢ سنه‌سنده‌ده انکلتره‌نك حسابنه اولمق اوزره تبت قبائل عاصیه‌سی اوزرینه کشمیردن برفرقهٔ عسکریه سوق‌اولنه‌رق دولت مشارالیهانك مطلوبی‌وجه ایله ایشه نهایت ویرلمشدر. (کلاب‌صنج)ك مخدومی زماننده انکلتره‌ایله کشمیرك مناسبات سیاسیه‌لری اساسنی وضع ایدن مقاوله‌نامه عقد ایدلمشدر. اوتاریخدن اعتباراً کشمیر حاکمی نشانهٔ تابعیت اولمق اوزره هرسنه انکلتره‌یه برجنس آت ایله یکرمی‌بش لیبره یوکدن واوچ چفت شالدن عبارت برخفیف ویرکو ویرر. بوکا مقابل انکلتره کشمیر مهارجه‌سنك شرفنه یکرمی بر پاره طوپ انداخت ایدلمسنه موافقت کوستردیکی کبی

هرسنه بر بطاريا طاغ طوپی‌ده هديه ايلر. كلاب‌صنجك اوغلی راپنهيرصنج ۱۸۸۵ سنه‌سی ايلولنك اون‌ايكيسنده وفات ايدرك يرينه‌اوغلی پرتوصنج گچمش واوزماندن بری كشمير مركز اداره‌سنده برانكليز پولتيقه مأموری اقامت ايتمكده بولنمشدر. كشميرك اسكی مركز اداره‌سی شلاب نهری قوللرندن نادی نهری اوزرنده واقع (جه‌لو) شهريدر. لكن مهارجه‌نك اقامتگاه دائمی وصيفيسی جلام نهری‌اوزرنده وممكلتك غرب طرفنده كائن سيريناغار شهريدر. اللی‌بيك نفوسی حاوی اولان سيريناغار شهری غايت لطيف برموقعده بولنوب پك كوزل مستحكمدر. بو شهر وقتيله پك معمور وتجارتگاه اولديغی حالده ازمنهٔ اخيره‌ده اسكی اهميتنی غائب ايتمكه باشلامشدر. شمدی كشميرك بتون معموريت‌وتجارتی يدی‌يوز بيك نفوسی حاوی بولنان اسلام‌آباد شهرنده تمركز ايتمش كبيدر. (جلام) نهری اوزرنده اجرای سيروسفر ايدن سفينه‌لرك نقطهٔ منتهای سفری اسلام آباد شهريدر. سند نهرينك حوضهٔ عليا‌سی‌عن اصل تبت قطعه‌سندن اولديغی حالده كشمير حاكمانه تابع بولنان (لاداخ) قطعه‌سنده‌كی بلده‌لر هندستانك آسيای وسطا ياىلالريله‌اولان مناسبات تجاريه‌سنك آنترەپوسی حكمنده‌درلر :

كشميرك يكرمی‌بيك عساكر منتظمه‌سی، اون‌بتاريه صحرا طوپی، ايكی‌بتارياده طاغ طوپی وايكی آلای سواريسی واردر.

كشميرك مجموع اهاليسی ۱,۶۰۰,۰۰۰ نفوسی اولوب بونك ۹۱۹,۰۰۰ كشيسی مسلمان ۵۰۷,۰۰۰ كشيسی هندو و ۲۱,۰۰۰ كشيسی بودا مذهبنه‌تابعدر. سكسان‌طقوزبيك كشی‌ده هندستانك اسباط مختلفه‌سنه منسوبدرلر. كشميرده مساعدات مذهبيه هندستانك جهات سائره‌سندن زياده جاريدر. بوراده بر برهمن برمسلمانك طوقونديغی‌صويی ايچمز. كشميرمسلمانلری علی‌العموم سنی‌المذهبدرلر. كشمير اهاليسی‌هنديلرك اك كوزل برنسلنه منسوب اولوب هله قادينلرينك كوزللكی مثل سائر درجه‌سنده مشهوردر. مسلمانلرعموماً افغان‌نسلنه منسوب كبی‌كورينيرلر. كشمير اهاليسی چای ايچمكه پك زياده منهمكدرلر بوممكلتده زنكين وفقير بالجمله اهالينك حالنه كوره مكمل برسماوری بولنور.

ممكلتك لسان رسميسی اولان كشميری لسانی طوغريدن طوغری‌يه سانسقريت لساندن نشأت ايتمش برآرييه‌ن لسانيدر.

كشميرك احوال هوائيه‌سی‌سنجاقلرينك‌اقليمنه‌كوره‌تبدل‌ايدر. طاغلق‌جهتلرده

صغوق پك شدتلی اولوب بالعکس اووالرك اقلیمی اوروپا ایله هند اقلیمی آراسنده تخالف ایدر. هرحالده کشمیرك هریرنده قیش اندکترەدن زیاده اولور. هندستانك جهات سائره‌سنده اولدیغی کبی کشمیرده یاغمور موسمی یوقدر یالکز مارت نیسان آیلرنده زیاده‌جه یاغمور یاغار.

مملکتك نباتات وحیواناتی اوروپادن پك‌ده فرقلی دکلدر. یالکز وادیلرده، اورمانلرده پك چوق پارس یشامقده، بونلر هرسنه پك چوق نفوسك تلفنه سببیت ویرمکده‌درلر.

کشمیرك اکثر اورمانلری هیمالایه طاغلرینه مخصوص برنوع سروی آغاجندن متشکلدر. قواق و چنار وعادی سروی آغاجلری‌ده پك چوقدر. میوه‌لی آغاجلر فرانسه‌نك شمال طرفنده‌کی اشجار مثمره‌یه مشابهدرلر. کشمیرده لیمون وپورتقال تمامیله اولمز. داخل مملکتده زراعت پك مترقی اولوب بری تموزده ودیکری ایکی آی صکره اولمق اوزره ایکی دفعه محصول آلنیر.

بومملکتك طاغلرنده یشایان بی‌نهایه کچیلرك توکاری غایت یومشاق اولدیغندن بویوکارله نفیس شاللرطوقونور. اکثریسی مسلمان وفقرا کروهنه منسوب بوانان شال طوقویان عمله کونده آنجق یکرمی پاره اجرت ایله چالیشیرلر. شاللر یا الده ویاخود دستکاهده طوقونیلیر. بعض کره برشالك ۷۳۰۰ فرانغه صاتیلدیغی کورولمشدر. هرسنه کشمیرده ۳,۲۵۰,۰۰۰ فرانق قیمتنده شال اعمال اولنور. بونك تخمیناً ۲۲۵,۰۰۰ فرانقلغی اوروپایه کوندریلیر. ۱۸۷۰ سنه‌سنه کلنجه‌یه قدر شال موده‌سی جاری اولدیغندن کشمیرك اوجنس اخراجاتی پك زیاده اولیور، بواخراجاتك یوزده سکسانی فرانسز تجاری طرفندن اجرا ایدیلیوردی.

هندستانده کشمیر شاللرندن البسه یاپیلدقدن بشقه خالی واورتو مقامنده‌ده استعمال ایدیلیرلر. کشمیرده ایپك تجارتنك توسیعنه‌ده خدمت اولنیور. بورادن سنوی ۳۰۰,۰۰۰ فرانقلق ایپك اخراج اولنیور. فقط کشمیرك اك بیوك منبع تجارتی کاغد اخراجاتی تشکیل ایدر. بومملکتده اعمال اولنان نفیس کاغدلر هندستانك هرجهتنده مشهوردر. کشمیرك اسلحه‌سی، آلتون وکموش حلیاتی‌ده، هندستانك هرجهتنده مقبولدر.

۱۸۸٤ سنه‌سنده کشمیرك هندستان ایله اولان تجارت عمومیه‌سی ۹۰۱,۶۰٤ انکلیز لیراسنه‌بالغ اولمشیدی. بومبلغك آلتمش بیك لیراسی ترکستانه یارکندشهرینه

كوندريلن امتعه‌نك قيمتيدر. ١٨٧٠ سنه‌سنده هندستان حكومتی ايله كشمير حاكمی آراسنده عقد اولنان معاهده موجبنجه هندستان ايله تركستان آراسنده كشمير طريقيله تعاطی اولنه‌جق امتعه‌واشيادن بركونه رسم آلنمه‌مسی، ومهارجه طرفندن كاربان يوللرينك تأمين محفوظيتی دخی تعهد اولنمشدر. بوترانسيت تجارتنه متعلق اموره نظارت ايتمك اوزره هندستان حكومتی طرفندن كشميرده اوچ مأمور بولنديرلمقده‌در.

لاهور شهری

هندستان ايالاتندن (پنجاب) قطعه‌سنك مركز اداره‌سی بولنمق حسبيله لاهور شهری دخی بوسياحتنامه‌ده احوال مخصوصه‌سی يازلمغه شايان شهرلردندر.

جوارنده‌كی كويلر ايله برابر اهاليسی ١٧٦٠٨٥٤ راده‌سنده بولنان (لاهور) شهری وقتيله هندستانده حكومت ايتمش اولاد تيمورك مركز حكومتی ايدی. اوزمانكی معموريتی، وسعتی فوق‌العاده اولديغی حالده بوكونكی لاهور شهری اولكی شهر عظيمك آنجق بركوچك قسمنی اشغال ايده‌بيليور. قديم لاهور شهرينك چوره‌سی يكرمی‌يدی كيلومترو ايدی. (سيخ) قبيله‌سی اسكی شهرك قسم كليسنی تخريب ايتمش اولمغله برابر ينه اولاد تيمور زماننده‌كی معموريتك بقايای عظيمه‌سی حيرت‌بخش انظار اوله‌جق درجه‌ده كثيردر.

بقايای مذكوره‌يی تشكيل ايدن ابنيه قرمزی طاشدن انشا ايدلمش اولوب صنايع معماريهٔ اسلاميه‌نك اك كوزل آثار نفيسه‌سندن معدود اوله‌بيليرلر.

بونلر ميانده درت‌عدد مربع‌الشكل حوليسيله (حصارباغ) دنيلان سرای شاهی‌يی، برمكمل باغچه‌نك اورته‌سنده بولنان جهانكيرك تربه‌سنی، شاه جهانك مكمل باغچه‌سنی، بعض جوامع شريفه‌يی، تعداد ايده‌بيليرز. (لاهور) شهرينه صوجلبی ايچون انكليزلر‌بندلر، صويوللری ياپمش‌اولدقلری كبی اوراده‌بردارالفنون، السنهٔ شرقيه‌يه مخصوص برمكتب، برحقوق، برطب، بربيطار مكتبی، برمكمل موزه وجوده كتيرمشلردر.

شهر مذكورك صيرمه ايشلرندن بشقه مدار تجارت اوله‌جق بشقه برشیٔ يوقدر.

(لاهور) شهری بعدالمیلاد برنجی عصرده (لاوا) نام حکمدار طرفندن تأسیس ایدیلوب مدت مدیده کشمیر حکومتنه تابع بولنمش و طقوزنجی عصر میلادیده غزنویلر بوراسنی ضبط ایلمشدر. ١٢٤١ سنهٔ میلادیه‌سنده‌ده تاتارلر شهر مذکوری ضبط ایتمشدر. ١٢٩٦ سنه‌سنده تاتارلرك الندن چیقدیغی حالده ١٤٢٩ سنه‌سنده ینه آنلرك ید ضبطنه کچمشدر. بابر خان ١٥٢٤ سنه‌سنده داهی حکمداریغی لاهور جوارنده مغلوب ایدرك تاتار حکومتنی تقسیم ایلمشدر. ١٧٦٤ سنه‌سنده سیخلر لاهوری ضبط ایدرك کندیلرینه مرکز حکومت اتخاذ ایتمشلردر. ١٨٤٦ سنه‌سنده لاهور انکلیزلرك النه کچمشدر.

سنهٔ مذکوره مارتنك طقوزنجی کونی مهارجه (دولیب صنج) ایله انکلیزلر آراسنده عقد اولنان معاهدهٔ صلحیه احکامنجه لاهور شهری پنجاب قطعه‌سیله برابر طوغریدن طوغری‌یه انکلترەنك تحت نفوذینه کچمشدر. انکلیزلر بوراده اسکی حصارلرك بر قسمنی هدم ایدرك استحکاماتی توسیع ایتمشلردر. شهرك غرب جهتنده (میان‌میر) نام موقعده انکلیزلرك اردوگاه عسکریسی بولنور.

*
* *

فرانسزلرله پورتکیزلرك هندستان مستعمراتی

هندستانك اکثر جهاتنه دائر معلومات ویردیکی صره‌ده فرانسه ایله پورتکیزك تحت اداره‌سنده بولنان یرلرك احوالندن‌ده بحث ایتمك لزومی درکاردر. معلومدرکه اوروپادن بحراً هندستانه کتمك طریقنی الك اول پورتکیزلر کشف ایتمش، اوروپا ملتلرینی صکره‌دن استیلا ایدن تأسیس مستعمرات حرصنك اساسنی پورتکیزلر وضع ایلمشیدی.

بتون اوروپا ملتلرندن اول هندستان سواحلنه واصل اولان پورتکیزلر اللی آلتمش سنه ظرفنده سواحل مذکوره‌ده غایت جسیم مستعمرات تأسیسنه موفق اوله‌رق هندستان تجارت مهمه‌سنی کندیلرینه حصر ایتمکه موفق اولمشلردی. حتی (آلبوکرك) دنیلان پورتکیز والیسنك زمان اداره‌سنده پورتکیزلرك هندستان حکومت وتجارتی اودرجه کسب توسع ایتمش، بوسایه‌ده پورتکیزلر اوقدر شوکت وثروت استحصال ایلمشیدیکه ایشلك بودرجه‌سی اوزمانه قدر هیچ بر ملته نصیب اوله‌مشیدی.

بحرمحیط هندی ایله عمان كورفزی‌وهندستان سواحلنده اوزمان پورتكیزلره رقابت ایده‌جك اقتدداری حائز بر دولت وارسه اوده سلطنت سنیه ایدی . بوسیاحتنامه‌نك ابتدالرنده سلطنت سنیه ایله پورتكیز حكومتی آراسنده هندستان یوزندن تحدث ایتمش اختلافات سیاسیه‌یه دائر بعض معلومات ویرمشیدك. سلطنت سنیه دوزجلیل سلطان سلیمان قانونیده غرب وشرق سفرلریله مشغول اولمیوبده قوهٔ بریه وبحریهٔ عظیمه‌سنی یالكز پورتكیزلرله اوغراشمغه حصر ایتمش اولسه‌یدی شبهه‌سزكه مؤخراً پورتكیزلری هندستاندن قاچیران فرانسزلردن، انكلیزلردن زیاده پورتكیزلره قارشی موفق اولور، هندستان طرفلری دها اوزمان حوزهٔ عثمانیه‌یه داخل اولور ایدی. فقط غرب وشرق سفرلرینك تمادیسی سلطنت سنیه‌یی هندستان جهتلرینه بحق عطف نظر ایتمكدن منع ایلدی .

پورتكیزلره كلنجه بونلر كرچه ملل سائره‌دن اول هندستان سواحلنه كیدرك یرلشمشلرسه‌ده مستعمره اداره‌سنده قومشولری اسپانیوللرك خطا وتعصبدن عبارت برمسلك سقیملرینی آنلرده التزام ایتمش اولدقلری جهتله هندستان مستعمره‌سندن مدت‌مدیده استفاده ایده‌مه‌مشلر، بالاخره اوكوزل مستعمره‌یی الدن چیقارمشلردر.

بوكون پورتكیز دولتنك هندستانده مالك بولندیغی مستعمره اون آلتنجی عصرمیلادیده تحت‌حكمنده. بولندیردیغی مستعمرهٔ جسیمه‌یه نسبتله هیچ‌مثابه‌سنده‌در. فی‌الحقیقه اوعصرده شبهه‌سز ملیونلرجه‌نفوسه‌حكم ایدن پورتكیزلر الیوم‌هندستانده آنجق بش‌یوزبیك نفوسدن عبارت اقل‌قلیل براهالی‌یه مالك بولنمقده‌درلر.

هندستانده‌كی اسكی‌پورتكیز حكومتنك مركز اداره‌سی بومبایدن براز آشاغیده مالابار ساحلنده (غات) طاغلرندن نبعان ایدن برنهرك آیاقلرندن بریسی اوزرنده واقع (غویا) شهری ایدی. پورتكیزلر زماننده هنوز بومبای شهری غیرموجود ایكن غویا شهری ایكی‌یوزبیك نفوسی حاوی ایدی. پورتكیزلر هندستانده ادامهٔ حكومته موفق اولمش اولسه‌لردی شبهه‌سزكه غویا شهری شمدی هندستانك اك بیوك بلده‌سی عد اولنه‌جق معموریتی حائز بولنه‌جقدی.

بوكون‌ایسه اولكی غویا شهرینك یرنده برجسیم هندستان جویزی آغاجی اورمانی پیدا اولمش، پورتكیزلو هندستان سواحلنده قالان بقیهٔ اراضیلرینه ـ كه ٣٣٥,٥٠٠ هكتار تربیعنده‌در ـ اون سكز بیك نفوسی حاوی بولنان یكی‌غویا شهرینی مركز اتخاذ ایتمشدر.

بومباینك شمال جهتنده کائن اولوب وقتیله آلتمش بیك نفوسی شامل اولدیغی حالده الیوم خراب بولنان (باسه‌ن) شهرینك انقاضی آراسنده مشهور (آلبوکرك)ك مزاری‌ده بولنمقده‌در. کویاکه هندستان سواحلنده پورتکیزلرك شوکت عظیمه‌سنی تأسیسه موفق اولمش بولنان قوجه والئ مقتدر خوابکاه‌سکون ابدیسندن شمدی کندی ملتنك شوکتنی هندستان سواحلنده استخلاف ایتمش اولان انکلیز شوکت جسیمه‌سنه عطف انظار رقابت ایدیور.

پورتکیز شعرای مشهوره‌سندن (قاموئنس) لوئیزیاده نام منظومهٔ مشهوره‌سنه اوزمان پورتکیزلرك هندستان مستعمره‌سنی صورت اداره‌لری حقنده پك چوق معلومات درج ایلمشدر. بومعلومات نظر دقتدن کچیریله‌جك و پورتکیزلرك یکی فتح ایتمش اولدقلری ممالك اهالیسی « انکیزیسیون » قانونلرینه تابع ایتمك صورتیله اداره ایتدکلری نظر دقته آلنه‌جق اولورسه آلبوکرك‌ك وفاتندن برمدت صکره اوکوزل مستعمراتك نه‌دن طولایی الدن چیقارلدیغی آکلاشیله‌بیلیر.

پورتکیزلردن صکره انکلیزلر کبی فرانسزلرده هندستانه کلمشلردی. حتی بر آرالق هندستانك پورتکیزلردن فرانسزلره انتقال ایده‌جکی احتمالی‌ده حاصل اولمشیدی. لکن فرانسزلر انکلیزلر درجه‌سنده متبصرانه حرکت ایده‌مدکلرندن برمدت جزئیه ایچون اللرینه کچمش اولان هندستان اداره‌سی نهایت انکلیزلره انتقال ایلمشدر.

بوکون فرانسزلرك هندستان سواحلنده مالك اولدقلری اراضی ۵۱,٤۰۰ هکتار وسعتنده اولوب بش کوچك شهری شاملدرکه انکلیزلرله عقد ایدلمش اولان معاهدات رسمیه اقتضاسنجه بوشهرلری تحکیم ایتمك فرانسزلر ایچون ممکن دکلدر. فرانسه‌نك هندستان مستعمره‌سنده مسلمان وهندو وخرستیان اوله‌رق ۲۹۰,۰۰۰ نفوسی واردر.

فرانسز مستعمره‌سنك مرکز اداره‌سی ۱۵۶,۰۰۰ نفوسی شامل بولنان پوندیشه‌ری شهریدر. بوشهر قوروماندل ساحلنده کیرتی چیقنتیدن خالی بریرده واقع اولوب لیمانی یوقدر. جوارنده بولنان قریه‌لرله برابر هرطرفدن انکلیز مستعمره‌سیله احاطه ایدلمشدر.

کرك پوندیشه‌ری شهری ایله قرای ملحقه‌سنده وکرك ینه آندن براز آشاغیده واقع (قاریقال) شهری ایله جوارنده‌کی ۱۰۹ کویده ساکن بولنان هندولر کاملاً طامول لسانیله تکلم ایدرلر.

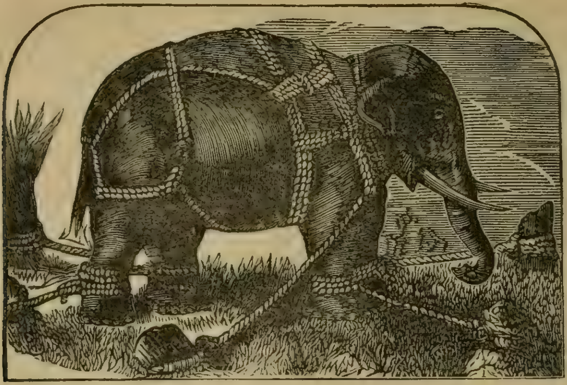

(توزاغه طوتلدقدن صكره هرطرفدن باغلانيلان برفيلك كورينشی)

بنكاله كورفزينـه يقين بر بره منصب اولان غودوه‌ری نهری اوزرنده‌كی (ياناوان) قصبۀ صغيره‌سی‌ده فرانسه‌يه عائددر. بوراده دائما طايفون فورتنه‌لری، بورالر ظهور ايدر هواسی وخيمدر.

كلكته‌دن يكرمی بش كيلومترو مسـافه‌ده (شـاندرناغور) شهری‌ده كلكته كبی (هوغلی) نهرينك قوللرندن بريسی اوزرنده واقعـدر. بوشـهرك اهاليسی ٢٣,٠٠٠ كشيدن عبارتدر. حالبوكه‌وقتيله هندستان فرانسزلرك اداره‌سنده‌بولنديغی زمان شهر مذكور يوزبيك نفوسی مشتمل ايدی. (شاندرناغور) شهری غايت لطيف‌المنظردر. شهرك خراب اولمش قسمی اوزرنده پيدا اولان جسيم اورمانك مشاهده‌سی تسرير انظار ايلر.

***

هندستان آطه‌لری

هندستان آطه‌لرينك اك مهمی سيلان آطه‌سيدركه بوسياحتنامه‌نك قسم اولنده جزيرۀ مذكوره‌ده اجرا قلنان سياحته دائر بعض معلومات‌ويرمشيدك. فقط‌سيلان جزيره‌سـنی بحق تعريف ايتمك واحوال مخصوصـه‌سنی طانتمق ايچون دها براز معلومات اعطاسی لازمه‌دندر.

سیلان جزیره‌سی موقعاً هندستانك دكن قطعه‌سنه محاذی ایسه‌ده احوال اقلیمیه وسائره‌سی هیچ بروجهله دكن قطعه‌سنه بكزه‌مز. بالعكس سیلان جزیره‌سیله آفریقانك ماداغشقار جزیره‌سی آراسنده پك چوق مشابهت واردر. بونك ایچون بعض جغرافیون سیلان آطه‌سی ایله بحر محیط هندیده كائن (سیشه‌ل) جزایر مجتمعه‌سی وماداغشقار جزیره‌سنك الیوم تحت المیاه قالمش برقطعهٔ جسیمه اجزاسندن بولندیغنه احتمال ویریورلر.

هندستانده اولدیغی كبی سیلان جزیره‌سنده‌ده غایت جسیم آغاجلر یتشمكده‌در. جزیره‌نك شمالنده خرما آغاجلری اورمانلر تشكیل ایدر. فقط جنوب جهتنده اك آز یكرمی ملیون هندستان جویزی آغاجی موجوددر. فلمنكلیلر بوجزیره‌یی استیلا ایلدكاری زمان طارچین تجارتندن پك زیاده استفاده ایلرلر ایدی فقط شمدی طارچین یرینه جزیره‌نك هرجهتنده قهوه وجوده كتریلیور.

جزیرهٔ مذكوره‌نك سواحلنده اكثر یرلرك درجهٔ متوسطهٔ حرارتی ۲۸,۲۷ ایسه‌ده ایچریلره طوغری ایلری كیدیلیوب بیك، بیك بشیوزمترو ارتفاعه چیقیلنجه بربهار دائمی‌سی اجرای حكم ایلدیكی كوریلیر.

جزیرهٔ مذكوره اهالیسندن ۱,۹۰۰,۰۰۰ كشیسی بودا مذهبنه تابعدر. اهالیٔ مسلمه ایسه یكرمی بیك كشی راده‌سنده‌در.

سیلان جزیره‌سی ایجی صیدوتجارتیله‌ده مشغول بریردر. بوانجیلرك نه‌صورتله ایشلنمكده اولدیغی مبین برشكل بالاده درج ایدلمشدر.

هندستان قطعه‌سی مشتملاتندن اولمق اوزره (لاقدیو) و(مالدیو) جزایر مجتمعه‌سی‌ده واردر. ۵۲۰۰ هكتار اراضی‌یی شامل اولوب اون ایكی بیك جزائر صغیره وكبیره‌دن عبارت بولنان بوآطه‌لرك سواحلندن پك كلیتلی مرجان چیقاریلیر. آطه‌لرك اوزرلرنده ایسه موز وهندستان جویزی آغاجلری اورمانلر تشكیل ایلمشلردر. كرك جزائر مذكوره‌ده ساكن اولوب عرب نسلنه منسوب بولنان ۱۱,۰۰۰ نفوس اهالی وكرك لاقدیو آطه‌لرینك جنوبنده واقع اولوب بشیوز قدر آطه‌دن عبارت وآنجق ۱۷۵ قطعه‌سی مسكون (مالدیو) جزائرنده‌كی ۱۵۰,۰۰۰ نفوس اهالی كاملاً اسلامدر.

هندستانده فيللر وفيل صيدی

هندستانك هردرلو احوالنه متعلق معلوماتك تمهيدينی اكمال ايتمك اوزره اولديغمز، صره‌ده فيللر ايله بونلرك صيدوشكاری حقنده‌ده برفقرهٔ مخصوصه‌درج ايتمكی مناسب كوردك:

هندولرك اكثريسی برفيله برانسان روحی حلول ايتمش اولديغنه قانعدرلر. حتی هندوچينده، سيامده بياض فيللره هندستان ايمپراطورينك ارواحی حلول ايتمش ظن ايديله‌رك بوكبی فيللر صورت مخصوصه‌ده بنا ايدلمش مكلف سرايده بولنديريلير خدمتلرينه كاتلی خدمتجيلر تعين ايديلير، يمكلری آلتون قابلر ايچنده ويريلير.

فيللره روح بشرك حلول ايتمش اولديغنه احتمال ويريله‌ميه‌جكی بديهيدر. فقط بوجسيم الجثه حيوانلرك دنيانك الك ذكی، الك قوتلی، الك مهارتلی، الك زياده تربيه‌يه مستعد حيوانی اولديغنده شبهه ايدلمز. مع مافيه برفيل كرك دريسندن وكرك ديشلرندن طولايی غايت قيمتدار اولديغی جهتله بنی نوعمز شو ساكن، شو ذكی حيوانلره اعلان حرب ايلمشلردر.

هندستانده فيللرك صيدوشكار ايدلمسی يا خدمتده قوللانه‌جق برحيوان تدارك ايتمك ياخود فيل ديشی آلمق مقصديله وقوعبولور. آفريقاده فيللری يالكز ديشلرندن استفاده ايدلمك ايچون صيد وشكار ايدرلر. هندستانده ايسه فيللر حرب حيواناتی كبی قوللانلدقدن بشقه صيدوشكارده وسائر بيك درلو خدماتده‌ده استخدام اولنورلر.

فيللرك بريسی هندستانه وديكری آفريقايه مخصوص ايكی نوعی واردر.

هندستانده‌كی فيللرك آلنلری محدب، قولاقلری كوچك، ديشلری غايت صيق اولمق اوزره يكرمی آلتی عددن عبارت بولنور. اوك آياقلرنده بش وآرقه آياقلرنده‌ده درت طيرناق بولنور. بعض كره‌ده بويلرينك طولی بش مترويی تجاوز ايدر. فيللر سند نهرندن تابحرجينه قدر اولان يرلرده وبالعموم آسيا آطه‌لرنده يشارلر.

فيللر آفريقاده، آسياده اولسه‌لرده غايت ايصسز اورمانلرده جمعيتله يشارلر. برسوريی براركك اداره ايدر. برتهلكه ظهورنده اركك سورينك باشنه كچه‌رك ديشيلر ايله ياوريلر آنك آرقه‌سی صره كيدرلر. فيللر هيچ بروقت نه انسانلره

ونه‌ده سائر حیوانانه هجوم ایتمزلر. فقط اوزرلرینه هجوم ایدیله‌جك اولورسه غایت شدت ومتانت ایله مدافعه‌ده بولنه‌بیلیرلر. جثه‌لرینك جسامتی، سرعتی حرکتلری وبیوك دیشلرینك حسن استعمالی جهتیله برصیاد ایچون اك تهلکه‌لی دشمن صره‌سنه کچه‌بیلیرلر.

فیللر حد ذاتلرنده یرتیجی دکللرسه‌ده بر حال مستثناده کندیلرنده یرتیجیلق طبیعتی‌ده پیدا اولیور. هرفیل سوریسی برارکك فیلك تحت اداره‌سنده اولوب بوفیل ایسه سوری‌یه کندیسنه رقیب اولان دیکر برارکك فیلك تقرب ایتمسنه مانع اولدیغندن اکثر یرلرده عائله‌دن محروم (سولیتر) دنیلیر یالکز باشنه یشار برطاقم ارکك فیللر بولنورکه بونلرده علی الاکثر استعداد سباعیت کوریلیر. مثلا سنه‌نك بعض مواسمنده بونلر هفته‌لرجه قیزمقده اولدقلرندن اووقتلرده کیمی کورسه‌لر تعرض وهجوم ایتمکدن کری طورمزلر.

هندستانده (دون) ولایتنده حکومت قومیسرینك مالك اولدیغی برفیل برآرالق قیزغین اولدیغی زمان کندیسنی یره ربط ایدن زنجیری قوپاره‌رق برپارچه‌سی باجاغنده باغلی اولدیغی حالده جنکللره فرار ایتمش، اونبش سنه‌ده اونبش کشی‌یی اولدیرمشدر. (باغاد) شهرندن حرکت ایتمش اولان بر پیاده پوسته موزعی تصلسه بوحیونك اوتلادیغی یرك یقیندن کچمش اولمسیله حیوان کندیسنی قووالایوب یتشمش، بیچاره آدمی آیاقلری آلتنده ازمشدر.

(دهرا) شهرندن اوچ میل اوزاقده کائن بیزاپور قنالی حفر وکشاد ایدلمکده اولدیغی صره‌ده بر چالیلق ایچنه تحصن ایتمش اولان بر فیل برمقدار عمله‌نك اوزرینه هجوم ایله بونلردن بریسنی یاقه‌لایوب آیاغی آلتنه آلدقدن ومؤخراً خرطومیله باشنی بدننندن قوپاردقدن‌صکره بیچاره‌نك جسد بیروحنی هوایه قالدیرمش اولدیغی حالده اورادن صاووشمشدر.

(جیدنس دون) اورمانلغنده آغاج کسمك اوزره استخدام ایدیلن عمله‌دن ایکیسی اثنای قطعیاتده خسته‌لانه‌رق کیجه‌کویه عودت ایده‌میوب بر برهمن قادینی ایله برابر اوطونجیلره مخصوص کلبه‌ده قالمشلر ایدی.

اوطون کسنلردن بریسی برآره‌لق صو آلمق اوزره دستی ایله برمنبعه قدر کتمش ایسه‌ده عودت ایتمدیکندن آرقداشی مراق ایدوب مرقومك نه ایچون کلمدیکنی آکلامق اوزره کندیسی‌ده کلبه‌دن چیقمش، منبعه طوغری کتمش ایسه‌ده

اوده یردها کلبه‌یه عودت ایلمه‌مشدر. ایرتسی کونی کلن ارقداشلری ایکیسـنك‌ده جسد بیروحی منبع کنارنده‌بولدیلر. یرده بولنان ایزلره کوره برایکی اوطونجیی‌یی یالکز یشایان‌مدهش فیللردن بریسنك‌اولدیردیکنی آکلامشلردر. فقط‌اوطونجیلرك وجودنده ظاهراً هیچ بریاره، بره علامتی یوق ایدی. یالکز کوکسـلرنده براز توز نشانه‌سی بولنمشیدی، فقط بوتوز نشانه‌لرینك بولندیغی یر ال ایله یوقلانیلنجه بیچـاره‌لرك کوکس کمیکلرینك خرده‌خاش اولدیغی کورولمشـدر. مدهش حیوان برآیاق ضربه‌سیله بیچاره‌لرك نفسنی کسمش، کوکس کمیکلرینی پارچه‌لامش ایدی.

هندستانده پك بیـوك آولر ترتیب اولنور. بعض کره بردفعه‌ده یوزدن‌زیاده فیل آولاندیغی کورولمشدر.

مملکت مذکوره‌ده فیـللری آولامق ایچون تدابیر مختلفه‌یه توسـل ایدیلیر. بونلری بوراده برر برر ذکروبیان ایتمك اوزون اولور. یالکز الك زیاده مستعمل بولنان اصوللرك بعضلرینی ذکر ایله اکتفا ایده‌جکز:

هندستانده برطاقم سریع‌الحرکه اهلی فیللر واردرکه وحشی فیللری آولامقده بونلری استعمال ایدرلر. بونلردن برقاچنه راکب اولان آوجیلر بریرده وحشی فیللرك ایزینی کشف ایدنجه آنلری قوواLامغه باشـلارلر. ایچلرندن هانکیسـنه یتیشیرلرسـه آوجیلر درحال اللرنده بولنان ایلمکلی برقالین ایپی فیلك باجاقلرینه طوغری فیرلادوب بونلردن بریسنی ایلمکه کچیرنجه ایجه صیقارلر. اوحالده‌حیوان یره دوشر. صـیادلر همان اوزرینه صـالدیروب قالقمسـنه میدان براقمزدن اول وجودینك وآیاقلریله باجاقلرینك هرجهتنـدن باغلارلر. بعده ایپلرك اوجنی ایکی قوتلی اهلی فیلك وجودینه ربط ایدرلر. بوصورتله توزاغه دوشن فیل چیرپینوب قورتلمق ایسـترسه اوحالده اهلی فیللر خرطوملریله کندیسنی بر تمیز دوورك نهایت قات‌اوك ایتدکدن‌صکره آخوره قدر ایصال ایدرلر.

سیلان جزیره‌سنده فیل آوی بیاغی وقایع مهمه صره‌سـنه کچر. آو اجرا قلنه‌جغی‌زمان حکومت کیفیتی دلاللر واسطه‌سیله اعلان ایدرك اوروپالیلرله یرلیلردن برطاقم آوجیلری جلب وجمع ایلر. هیئتجه فیللرك بولندقلری اورمانه کیدیلیر. صیادلر اورمانی‌ دائراً مادار قوشادیرلر وغایت دهشتلی‌صدالر اظهار ایتمك صورتیله اورمان اطرافنده‌کی تشکیل ایلدکلری دائره‌یی کتدکجه طارلشدیریرلر. بوصورتله صقشدیریلان فیللر ایچون یالکز بر قاچامق یولی براقیلیرکه بوطریق ایله اورماندن

دیشاری چیقان فیل بهمه‌حال بر چوق قازیقلرك یره چاقلمسی صورتیله هونی طرزنده ترتیب ایدلمش (ردداح) اسمنده برمحله كیرمكه مجبور اولور. فیل بر دفعه (رداح) داخلنه كیره‌جك اولورسه بر دها دونوب‌ده اورادن چیقه‌من. فیللری بورایه كیرمكه مجبور ایتمك ایچون صیادین اظهار ایتدكاری صدالری بر قاتدها تشدید ایدوب مشعله ضیاسیله حیوانلرك كوزلرینی قامارتیرلر. نهایت توزاق داخلنه كیرنجه توزاغك قپوسنی قاپایوب حیوانی ایچرده براقیرلر. بوندن صكره توزاغه دوشمش اولان حیوانی آلیشدیرمق، اهلی حیوانلر حالنه كتیرمك وظیفه‌سی قالیر. بونك ایچون توزاغك قپوسی طرفنه برایكی فیل كتیریرلر. هنوز آلشمه‌مش‌بولنان فیلی‌ویا فیللری اهلی فیللره باغلانمش اولدقلری‌حالده میدانه چیقاریرلر. برطرفدن آجلق ودیكر جهتدن اهلی فیللرك خرطومی تأثیریله یبانی فیللر آز زمانده آلشوب اهلی فیل حالنه كلیرلر.

فیللری طوتمق ایچون هندستانده بشقه تدبیرلره‌ده مراجعت ایدرلر. فیللرك چنكللر داخلندن طاغلر آراسنده‌كی برمنبعه كتمك اوزره انتخاب ایلدكاری طریق اوزرنده یكرمی قدم طولنده واون‌بش یكرمی قدم درینلكنده قویولر آچوب اوزرلرینی دال بوداق واوت ایله ستر ایدرلر. بوقویولرغایت ماهرانه ترتیب‌ایدلمش اولمق وكوزلجه ستر اولنمش بولنمق ایله برابر فیللر نادراً بونلرك ایچنه دوشرلر. چونكه اثنای‌راهده برتوزاغه دوشمه‌مك ایچون فیللر برطرفدن آیاقلریله‌برطرفدن خرطوملریله آن‌بآن اراضی‌یی معاینه ایتمكدن خالی قالمزلر.

فقط برفیل احتیاطكارانه‌حركتله برابر بویله‌برقویو ایچنه دوشه‌جك اولورسه كندیسنی‌اورادن‌چیقارمق‌ایجه‌مشكل‌اولور. بوخدمت ایچون‌ده اهلی‌فیللری‌استعمال ایدرلر. لكن هرحالده فیلی اول‌امرده آجلقله تاب‌وطاقتدن دوشورمك لازمدر. بویله اولمزسه فیل دوشدیكی یره یاناشمق ایسته‌ینلری بهمه‌حال خرطومیله ازوب تلف ایلر. یالكز فیله راكب اولمش برفیلبان اوزرینه كله‌جك اولورسه حیوان بوكا تعرض ایتمیوب حریفك بوغازینه آیاقلرینه ایلمكلی ایپلر كچیرمسنه مساعده كوستریر. بوكبی فیللرك باجاقلرینه كچیریلن ایپلر بعض‌كره حیوانك زورلامسندن تا كمیكنه قدر ایشلمك اوزره بریاره آچه‌رق مؤبداً نشانه‌سنی براقیر. اویله برفیله برقاچ كون متمادیاً یمك ویرلمز. آجلق جاننه كار ایدنجه‌یه قدر اولدیغی حالده

براقيلير نهايت برقاچ كون صكره كنديسيچون فيليان اتخاذ اولنان آدم برمقدار يمك ايله حيوانك ياننه كلوب كنديسنی آلشديرمغه موفق اولنور.

حيوان بردفعه آليشه‌نجه غايت مطيع اولور. او حالده كنديسنی يوك نقلنه مخصوص حيوان كبی، بينك حيوانی كبی قوللانمق ممكن اولور. اك تهلكه‌لی صيد وشكارده وياخود محاربه‌ده خدمت ايده‌جك صورتده تربيه ايدرلر. اك آغير يوكلری طاشيرلر. برسوزی براشارتی آكلايوب مقتضاسنه كوره حركت ايدرلر. هندليلر وسياملیلر فيللردن پك چوق استفاده ايتمك طريقنی بيليرلر. بونلری عادتا خدمتجی كبی قوللانيرلر. باخصوص كوچك چوجقلره باقمق وظيفه‌سنی فيللره حواله ايدرلر. فيللر چوجقلری خرطوملريله خفيفجه طوتوب ياتاقلرينه بشيكلرينه ياتيره‌رق دادی كبی اويوتيرلر. بروالده چوجغنی يانته آلمق ايسترسه فيله اشارت ايدر. حيوان ده چوجغی بتاغندن وياخود بشيكندن چيقاروب والده‌سنه تسليم ايلر.

فيللرك اطاعت وذكاسنی مبين پك چوق احوال وآثار السنهٔ انامده دائردر.

بردفعه سيام حكمدارلرندن بريسنك سراينده برغريب حادثه اولمشدر. سرای مذكورك آخورلرنده موجود فيللردن بريسی برآرالق سببی مجهول اوله‌رق كمال شدتله باغيرمغه باشلار. حيوان كيجه كوندوز اوقدر شدتلی باغيرركه نهايت كنديسنه باقان فيليانك تبديلنه لزوم كورينير. يكی فيليان فيله هر كون ويرلمك معتاد اولان پرنج تعيينی آلوب فيلك اوكنه قويديغی زمان حيوان بوتعيينی ايكی‌يه بوله‌رك تكرار باغيرمغه باشلار. اطرافنده بولنان بكجيلر حيوانك پرنج تعيينی ايكی‌يه بولمش اولديغنی كورونجه اولكی فيليان كنديسنه برمعتاد ويريلن تعيينك نصفنی آشيرمقده اولديغی جهتله حيوانك باغيرمسی آندن نشأت ايلديكنی وبوحركتی برشكايت اولديغنی حكمداره اخبار ايلديكرندن اولكی فيليان درعقب جلب ايدلمش وحضور حكمداريده اقرار جرم ايدرك جزاسنی بولمشدر.

فيللرك ذكاسنه دلالت ايدن احوالدن اولمق اوزره ۱۸۵۸ سنه‌سی هندستان قاريشقلقلری اثناسنده ظهور ايدن برحادثه‌يی ده بوراده حكايه ايتمك مناسبدر. سنهٔ مذكوره‌ده انكليز امرای عسكريه‌سندن جنرال اوتران برمفرزه عسكر ايله (لوقنوو) شهری اوزرينه يورير ايكن برموقعده دشمنك صاغ جناحنی اورمق لزومنی حس ايدوب فيللر اوزرنده بولنان اوچ قطعه اوبوس طوپنی فيللردن اينديرتمش، جوارده‌كی بركوچك تپه اوزرينه يرلشديرتمشيدی. طوپلر مواقع لازمه‌يه تعبيه

ایدیلنجه فیللرده طوپجی نفراتی کبی علی‌الاصول بش اون آدیم کری‌یه چکیله‌رك باقمغه باشلامشلردر. برازصکره دشمنك قورشونلری یاغمورکبی یاغمغه باشلادی. طوپلری اداره ایدن طوپجی نفراتی صاپر صاپر یره دوشیورلردی.

نهایت ایش برحاله کلدی‌که طوپلره خرطوم‌ویره‌جك میدانده کیمسه قالمدی. فیللر میانده (کودابارمول) نامنده غایت ذکی برحیوان بوحالی کورونجه همان خرطومیله طوپارلاغك برینی آچه‌رق بورادن چیقاردیغی خرطوجلری طوپجیلره طاغتمغه باشلادی. برازصکره آیاق اوزرنده یالکز اوچ انکلیز نفری قالدی. بونلر دشمن قورشونلرینك یاغمورکبی یاغمقده اولمسیله برابر ینه اوبوسلرینی طولدیرمغه موفق اولمشلر ایدی. فقط تام آتش ایده‌جکلری صره‌ده اوچی‌ده اولوم درجه‌سنده یاره‌لنوب یره دوشمسونمی؟ اوحالده النده فتیل بولنان نفر ذکاوت فوق‌العاده‌سنی اولدن تقدیر ایتمش اولدیغی کودابار موله توجیه خطاب ایله «هایدی کودابار امدادمزه یتش!» دیمسیله فیل اولدیغی یردن حرکتله مجروحك یاننه بالتقرب خرطومیله النده‌کی فتیلی آلدی. برنجی طوپه آتش ویردی. دانه صدای مدهش معلومیله طوپك آغزندن چیقنجه طوپجی فیل ایکنجی طوپه‌ده آتش ویرمك اوزره طاورانمش ایسه‌ده بوصره‌ده جناستیق آدیم ایله یتشن پیاده وطوپجی نفراتی فیلك خدمتنده دوامنه میدان ویرمه‌مشلردر.

جنرال (اوتران) محاربه‌نك ختامنی متعاقب مظهر مکافات اولمسی لازمکلن ضابطان ونفراتك اسامیسنه دائر تنظیم ایلدیکی دفتره وظیفهٔ عسکریه‌سنی انسانلره نمونه اوله‌جق صورتده ایفا ایتمش اولان (کودابارمولی) ی‌ده ادخال ایلمك صورتیله آثار قیمت‌شناسی کوسترمشدر.

فیللرك ذکاسنی کوستره‌جك برمثال دها ایراد ایده‌لم:

ینه هندستان محارباتی اثناسنده ایدی. برطاقم فیللر طوپلری یوکلنمشلر طاغلر وادیلر آراسنده واقع برصرپ یولدن کچیورلر وکمال سرعت ایله یوریورلر ایدی. برآرالق برطوپجی نفراتندن بری یره یووارلاندی: آرقه‌دن اوق سرعتیله کلمکده اولان طوپارلاقلر بهمه‌حال اوزرندن کچوب بیچاره‌یی خرده‌خاش ایده‌جکلر ایدی. یقینده بولنان فیللردن بری بونی کورونجه طوپارلغك تکرلکلرینه درعقب خرطومنی طولایه‌رق یره دوشن نفرك اوزرندن آشیرمش، بوصورتله بیچاره‌یی برموت محققدن قورتارمشدر. حالبوکه بوفیله اجرا ایتدیکی معامله‌یی کیمسه تعلیم ایتمه‌مشدی.

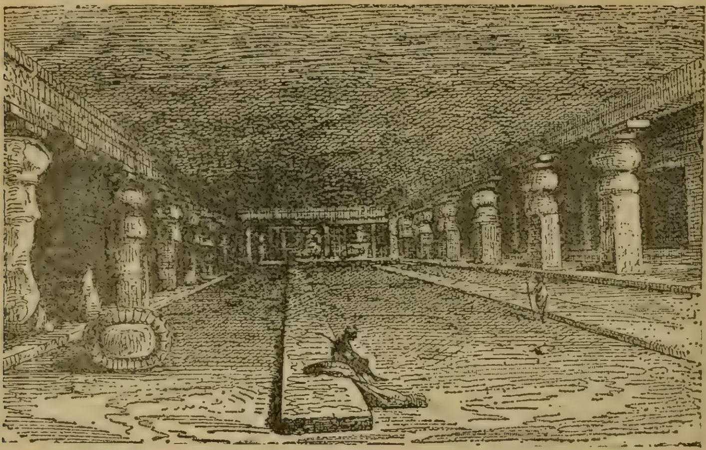

(ئه‌للورا دينلن تحت الارض معبد)

فيل كندی ذكاسنك كندی درايتنك سوقيله بونك لزومنی تقدير ايدوب اجرا ايلمشدر.

فيللرك دليل ذكاسی اوله‌رق قونت (وارن) ده (قورق) محاربه‌سی اثناسنده برلوا عسكر قورو بر نهرك يتاغی طريقيله ايلريلر ايكن جريان ايدن بر حادثه‌يی بروجه آتی حكايه ايلمشدر:

« طاغلقلی صرپ يرلرده فيللرك نه‌قدر فائده‌سی اوله‌جغنی بز آنجق بوحركت عسكريه اثناسنده آكلادق. نهرك يتاغی ايچنده برمحله واصل اولدقده بوراده وقتيله شلاله تشكيل ايتمش قيالردن مركب ديوار كبی بر ير وار ايدی. طوپلری بوديواره چيقارمق لازم كليوردی. بوخدمتی اول امرده اوكوزلره كورديرمك ايستدك. لكن حيوانلر نهايت يره سريله‌رك بوخدمتی كورمكدن عاجز اولدقلرينی اثبات ايلديلر. اوحالده بوايشی فيللره كورديرمك املنه دوشدك. الذكی واك اطاعتكار اولمق اوزره طانلمش فيللردن ايكيسنی طوپلرك چكيله‌جكی محله كتيردك. فيلبانلر برطرفدن طوپلری وديكر جهتدن طيرمانيله‌جق محلی فيللره ارائه ايدرك برطاقم اوضاع وكلمات ايله كنديلرندن مطلوب اولان خدمتی حيوانلره آكلاتديلر. بونك اوزرينه فيلك بری جسيم خرطوميله طوپی آرابه‌سيله برابر آرقه‌سندن قالديردی.

طوپجیلرده یوقاردن ایپله چکه‌رك آز مدت ظرفنده قیالرك یوقاریسنه چیقارمغه موفقیت الویردی. فقط براز دها اوته‌ده طوپجیلر طوپی براوچورمه دوشورمش اولدقلرندن وحین سقوطده طوپك مجنی برطرفه، آرابه‌سی برجهته یووارلانمش اولدیغندن ایکی فیل مجنی، آرابه‌یی دوشدکاری یردن قالدیروب مجنی آرابه اوزرینه یرلشدیردکدن صکره تکرار قیالر اوزرینه چیقارمشلر، بوموفقیتلریله بتون عسکری حیرتده براقمشلردر.

هندستانده اهلی فیللر بعض کره بردن بره منسوب اولدقلری خانه‌لره ترك ایدرك اورمانلره صاویشیرلر. بر مدت صکره‌ده ینه کندیلکلرندن کلوب ربقهٔ اطاعته کیررلر.

برازده فیللرك قورشون ایله اوریلوب تلف ایدلملری حقنده معلومات ویره‌لم: بو بابده فیل صیادلرندن بری معلومات آتیه‌یی ویرمشدر:

« بیرتجارا وغورقا اهالیسندن ایکی هندلی برابرمده اولدیغی حالده (صوالق) بوادیٔ وحشیه‌سنده فیل آولامغه چیقمش ایدم. کزه کزه شدت حرارت وصوسزلق تأثیریله اوچومزده بیتاب اوله‌رق یره سرلمش ایدك. اطرافزده برسکون عمیق اجرای حکم ایلر ایکن بردن بره تختالرك قیرلمسندن متولد برمدهش چاتیردی سمع دهشتمزی استیلا ایلدی. بو چاتیردینك ظهور ایلدیکی محله طوغری یواش یواش یورومکه باشلادق. براز کتدکدن صکره یدی رأس ایری فیل ایله برچوق کوچك فیللردن مرتب بر فیل سوروسی قارشیمزه چیقدی. حیوانلر آرقه‌لری بزدن طرفه اولدیغی حالده جسیم قولاقلرینی تحریك و تهزیز ایدرك اوتلامقده دوام ایدیورلردی. بزم او جوارده بولندیغمزك ذره قدر فرقنده اولمدیلر. برابرمده بولنان یرلیلردن بریسنی سلامتی تأمینه خدمت ایده‌جك بر نقطه‌یه یرلشدیردکدن ودیکرینی‌ده احتیاطاً چفته تفنکمی حامل اولدیغی حالده بندن برایکی آدیم اوته‌ده براقدقدن صکره اوزرمده‌کی قارابینه ایله یرده سورینه سورینه فیل سوروسنه طوغری ایلریلمکه باشلادم. هوا جریانك تبدلی نتیجه‌سی اوله‌رق بردن بره فیللرك خرطوملرینی هوایه قالدیرمش اولدقلرینی کوردم. فیللرك خرطوملری منتهاسنده پارمق شکلنده کوچك برلحم پاره واردر. بولحم پاره‌لر کویا دشمنك نره‌ده بولندیغنی کوسترمك اوزره آن واحدده بنم صاقلی بولندیغم محله طوغری توجیه ایدلمش بولندی. اوحالده سورویه ریاست ایدن حیوان یواش یواش کریلمکه باشلادی.

سورو درونده دیشلی بر حیوان کورونیوردی. اکر دیشلی ارکك یقینده بر یردن نظردن مستور بولنمیورسه بو سورویه ریاست ایدن حیوانك (موقتا) دنیایر دیشدن خالی ایری حیوانلردن بری اولدیغنه احتمال ویریلیر ایدی.

حیوانلردن غایت ایری بر دیشی حیوان قارشیمده بامبو آغاجلری آراسنده اوتلایوردی. کندمی کوسترمه‌مکه چالشه‌رق اورایه قدر ایلریلدم. کندمی کوسترمکسزین درت قدم مسافه‌یه قدر حیوانه تقرب ایلدم. حیوانك شقاغنی نشان آله‌رق آتش ایتدم. بو آتدیغم قورشون ییلدیرمله اورولمشجه‌سنه حیوانی یره سره‌مه‌مش اولسه‌یدی بنم ایچون جای سلامت یانمده بر اوچوروم بولنسه‌ده کندمی آشاغی‌یه یووارلامقدن عبارت ایدی. تفنك صداسی جنکل ایچنده عکس انداز اولور اولماز آغاجلر آراسنده بر شماتت مدهشه حاصل اولدی. آرقه‌ده براقمش اولدیغم آدملرك نه حالده بولندیغنی کورمك اوزره آنلرك یانته شتاب ایلدیکم زمان حریفلری قالدیرمش کمال دهشتله اورمان ایچریلرینه قاچمقله مشغول کوردم.

حیوانلر بنی تعقیب ایتمه‌مکده اولدقلری ایچون بن ینه اوله‌جه آتش ایتدیکم موقعه کلدم. اوردیغم فیلی یره سرلمش کوردم. قورشون باشنه نفوذ ایتمش ایسه‌ده بیننه قدر واصل اوله‌مه‌مش مع مافیه حیوانی اولدیرمش ایدی.

بر مدت صکره صید و شکار آرقداشلرمی یانمه دعوت ایتدکدن صکره اوریلان فیلی شهره نقل ایله تشهیر ایلدك. بیننه‌دن اورولوب ده دفعةً اتلاف اولنه‌میان بر فیل زور اولور. جریحه‌دار اولمش بر فیلك یانته یاناشمق ایسه هر زمان تهلکه‌لیدر.

هندستانك مضافات طبیعیه‌سی

بلوجستان — افغانستان

برچوق جهتلردن طولانی هندستانك مضافات طبیعیه‌سندن معدود بولنان مملکتلرك احوال مخصوصه‌سنی‌ده بر هندستان سیاحتنامه‌سنه ادخال ایتمك لازمه‌دن اولمسیله «هندستانك مضافات طبیعیه‌سی» عنوانی حائز اولان شو مبحث مخصوصی‌ده هندستان سیاحتنامه‌سنه تذییل ایلمکه لزوم کوردك.

هندستانك مضافات طبیعیه‌سندن اولان ممالکدن بریسی‌ده بلوجستان قطعه‌سیدر.

بوقطعه پك اسكی زمانلردن بری هندستانك مضافات طبیعیه‌سندن اولمشدر. حتی اسكندر كبیر هندستان سفرینی اجرا ایلدیكی زمان بلوجستانیده ضبط واستیلا ایلمش، فقط مملكتك شمدیكی چوراقلغی اوزمانده موجود اولدیغی جهتله اسكندر معیتنده‌كی اردوبی بومملكتك وادیلرنده كاملاً محو اولمش كورمك تهلكه‌سنی كچیرمشدر.

اسكندر كبیرك وفاتندن صكره حكومتنه عارض اولان تفرقه بلوجستان قطعه‌سنك‌ده سند وادیسنده اجرای حكومت ایدن هند پرنسلرینك ید ضبطنه كچمسنه باعث اولمش و بلوجستان قطعه‌سی اون بشنجی عصر میلادی‌یه قدر هندستان یرلی حكمدارلرینه تابع بولنمشدر. اولاد تیمور هندستانده تأسیس حكومت ایدوب یرلی پرنسلری كاملاً تحت تابعیتلرینه آلدقلری زمان دائرهٔ حكم ونفوذلرینی بلوجستان قطعه‌سنه قدرده توسیع ایتمك چاره‌لرینه توسل ایله نهایت اون آلتنجی عصر میلادیده اكبرخان بلوجستانی كاملاً ضبط واستیلا ایلمشدر، بوندن ایكی عصر صكره یعنی ٧٣٨ سنه‌سنده نادر شاه بلوجستانی ضبط ایلمش ایسه‌ده استقلال اداره‌سنی كاملاً محو ایتمیه‌رك (قنبری) عائله‌سی میاننده انتخاب ایلدیكی برخانی (كلات)ده اقامه ایله مملكتك حاكملكنی آنك عهده‌سنده تقریر ایلمش، فقط اوعصرك نهایتنه طوغری خان مومی‌الیه استقلال اداره‌سنی تأمین ایدرك آنك خلفی اولان نادر خان زماننده براداره‌ٔ عاقلانه سایه‌سنده مستقل بلوجستان فوق‌العاده ترقی ایلمشدر. لكن ١٧٩٥ سنه‌سنده مومی‌الیهك وفاتندن صكره ادارهٔ مملكت قاریشه‌رق قبائل مختلفه یكدیكریله اوغراشمغه باشلادقلرندن شو اختلافاتدن استفاده‌یه شتابان اولان افغانلیلر مملكتك غرب وهندستانده یرلشمش بولنان انكلیزلر دخی شرق جهتنی استیلایه باشلامشلردر. نهایت انكلیزلر ١٨٤١ سنه‌سنده بلوجستان خانی كندیلریله بر معاهده عقدینه مجبور ایلمشلردركه بومعاهده مقتضاسنجه بلوجستان هندستان حكومتنك برولایت مخصوصه‌سی حالنی آلمشدر. اوزماندن بری انكلیزلر بلوجستانك مواقع مختلفه‌سنده عسكر اقامه‌سنه باشلایوب مملكتك حدودینی ایستدكلری صورتده قلب ایتمكده‌درلر.

مركز ادارهٔ مملكت اولان (كلات) قلعه‌سنده اقامت ایدن بلوجستان خانی انكلتره‌دن آلدیغی تخصیصات سنویه مقابلنده دولت مشارالیهانك امرونهیئه تابع اولمه‌یی، شاید هندستانده‌كی هند حكومتنك دائرهٔ حكم ونفوذندن خارجه چیقمق اوزره قبائلدن بریسنده براستعداد كوریله‌جك اولورسه آنی تحت اطاعته آلمه‌یی تعهد ایلمشدر.

بلوجستانك ساحله تصادف ایدن قسمنده (مکران) قبائلی اقامت ایدرکه بونلرك جمله‌سی انکلتره‌یه تابع اولمق شرطیله ادارهٔ داخلیه‌لرنده مختاردرلر.

عموم بلوجستان قطعه‌سنك اهالیسی ۳۵۰,۰۰۰ کشی تخمین اولنمقده‌در. قطعهٔ مذکوره‌نك مساحهٔ سطحیه‌سنه نظراً بومقدار اهالی پك آزدر. فقدان اهالی سببیله‌درکه بلوجستان قطعه‌سنده اك بیوك شهرده اون‌درت بیك کشی‌یی متجاوز نفوس یوقدر.

مملکتك مرکز اداره‌سی اولان (کلات) قلعه‌سی غایت مهم برسوق‌الجیش نقطه‌سنده واقعدر. لکن شدائد اقلیمیه‌سی بواهمیتی ازاله‌یه باعث اولیور. کلاتدن صکره ایکنجی شهر اون بیك نفوسی جامع (زرهی) شهری اولوب (مولا) کچیدینه حاکم بولنمقده‌در. (غانداوا) (بەلا) شهرلری ایله هندستاندن افغانستانه کیدن کچیدلره حاکم بولنان کتاه‌شهری دردر بشربیك نفوسی حاوی کوچك بلده‌لر ایسه‌ده اهمیت عسکریه وسیاسیه‌لری غایت زیاده اولدیغندن انکلیزلر بوبلده‌لری طوغریدن طوغری‌یه ادارهٔ عسکریه وملکیه‌لری تحتنه آلمشلر، سند وادیسندن قندهاره کیدن شمندوفری اورادن کچیرمشلردر.

بلوجستانك مکران دنیلن‌سواحلنده مهم برشهری، لیمانی‌یوقدر. ساحلده‌یالکز (یاسنی) لیمانی‌برچوق‌تلغراف خطلرینك‌مرکزی اولمق‌حسبیله مهمدر. (سومیناتی) موقعی ایی برلیمانی‌حاوی ایسه‌ده جوارنده‌صو بولنمدیغندن معمور اولمق‌استعدادینی حائز دکلدر.

انکلیزلر بلوجستاندن‌افغانستانه کیدن بوغازلرك‌مدخللرینی‌تحت‌ادارهٔ‌عسکریه‌لرنده بولندیردقجه هندستانك اك مهم قپولرینی سد ایتمش اولمق موفقیتی احراز ایتمش اولیورلر.

بلوجستان داخلنده بریردن بریره کتمك ایچون‌قورومش نهرلرك وادیلرندن بشقه بریول یوقدر. کلاتدن ساحلده کائن سونمیانی نام موقعه قدر ممتد اولان ۵۵۰ کیلومترولق بریول یکانه کاربان طریقیدر. یالکز انکلیزلر بلوجستانك اورته‌سندن مرور ایله قندهاره قدر ممتد اولمق اوزره برشمندوفر خطی انشا ایتمشلرسه‌ده بوخط‌صرف عسکری برطریق اولوب‌حین‌حاجتده انکلیز عساکرینك تا افغانستان ایچریلرینه نقلنی تسهیل ایده‌جکدر.

یولسزلقدن‌طولایی مملکتك‌داخلی‌وخارجی تجارتی ترقی ایتمه‌مشدر. بلوجستانده

پك چوق معدنیات موجود اولدیغی محسوس ایسه‌ده بونلردن پك آزی کشف ایدلمشدر.

مملکتك غرب طرفنده موجود برطوزمعدنی الك زیاده ایشلدیلان معادندندر. ایالات سائره‌ده آلتون وکموش، باقر، شاب، دمیر، آنتیمون کوکرت معدنلرندن اثر وار ایسه‌ده بونلرك هیچ بریسی ایشلدلمه‌مکده‌دور.

بلوجستان اهالیسنك قسم کلیسنی تشکیل ایدن بلوجلر حال بدویتده یشامقده اولوب زراعتله مشغول بولنمزلر حتی بشقه‌لری طرفندن وجوده کتیریلان بر زراعت ایشنك محافظه‌سی کندیلرینه حواله ایدیله‌جك اولسه‌ده بوشی بجره‌مزلر بونك ایچون بلوجستانده پك ده مترقی اولمیان زراعتی هپ هندلیلر اجرا ایدرلر. زراعتك عدم ترقیسی ومعدنلرك ایشلدلمه‌مسی سببیله مملکتك اخراجاتی پك آزدر. بونلر یالکز یوك، پاموق، قوروباق، خرما کبی برایکی ماده‌یه منحصردر. ادخالات ایسه منسوجات ایله کراسته‌دن وشکر ایله پرنجدن عبارتدر.

بلوجستان اهالیسی باشلیجه (بلو) و(براهوی) نامنده ایکی قسمه آیریلیر. بلوجلر میاننده محفوظ سلسلهٔ روایات تاریخیه‌یه کوره بلوجلر عن اصل عرب نسلنه منسوبدرلر. بونلر عصر جلیل پیغمبریده ویاخود دها براز صکره عربستان سواحلندن بلوجستانه کله‌رك (مکرانی) دنیلن ساحلده یرلشمشلردر. فی الحقیقه یالکز بلوجلر سیماجه وشکلاً نسل بیاضه منسوب کورینیرلر.

مملکتك بعض یرلرنده (لومری) و(تاجیك دهوار) نسلنه منسوب برطاقم اهالی بولندیغی کبی کتاه حدودنده افغان قبیله‌لری، مکرانی سواحلنده عرب قبیله‌لری ومسقطدن کتیرلمش سیاهیلرده موجوددر.

بلوج لسانی زمانمزده‌کی فارسی لسانه یقین برلسان اولوب داخل مملکتده کرد لسانی شعبه‌لرندن بعض لسانلرده تکلم اولنور. دینه متعلق کلمات عموماً عرب وصنایع وتجارته متعلق کلمات‌ده هندو لساننden اقتباس ایدلمشدر.

مملکت اهالیسی همان عموماً سنی المذهبدرلر یالکز ایران حدودنده ساکن بعض قبائل مذهب شیعی‌یه تابعدرلر.

بلوجلرك ملز براهالی اولدیغی سیمالرندن وحاللرندن بللیدر بونلردن افغان حدودینه یقین بولنانلر عادتا ترکلشمشلردر. کرغیزلره بکزرلر. ایچلرندن سیاه صاچلی، ماوی کوزلی، بیاض تنلی، طویل القامه آدملره پك چوق تصادف اولنور.

اكثر بلوج قبائلى قرغيزلر كبى سياه عبادن ياپلمش چادرلر ايچنده ساكن اولورلر. ديكر برطاقملرى كلبه‌لر وياخود قله‌لر انشا ايدرك اورالرده اقامت ايدرلر بعض دفعه برقبيله خلقى ميانند بومسكنلرك اوچنه‌ده تصادف اولنور. بلوجلرك البسه‌سى ماڭى پاموقلى قماشدن ياپلمش بر بوى كوملكى ايله بر پانطولوندن عبارتدر. باشلرينه پاموقليدن ويا ايپكلى قماشدن ياپلمش برسرپوش كييرلر. ايام رسميه‌ده بونلرك اوزرينه برده صاريق صارارلر.

محاربلر برتفنك، برقليج، برمزراق، برقالقان، برخنجر ايله مجهز بولنورلر. بش اون چادر خلقى برقبيله تشكيل ايدوب بر رئيسك حكمنه تابع اولورلر. بورئيس ده كلات حاكمنك تحت تابعيتنده بولنور.

(براهوى) ناميله ياد اولنان اهالى‌يه كلنجه بونلر بلوجستانك وسطيله شرق طرفنده بولنان يايلالرده ساكن بولنورلر. بونلر بلوجلردن‌ده قيصه بويلى، دها اسمر اولوب ايچلرنده هيچ برقومرال آدمه تصادف ايدلمز. بونلر سياجه هنديلره بكزه‌دكلرى كبى لسانلرينك‌ده هندستانده تكلم ايدن (دراويه‌ن) لسانلرندن نشأت ايتمه برلسان اولديغى بديهيدر.

براهوى‌لر على الاكثر حال بداوتده يشارلر. قيش وصوك بهارى مملكتك آلچق طرفلرنده‌كى قشلاقلرده كچيروب يازين يايلالره چيقارلر. ايچلرندن پك آزى هرزمان يايلالرده قاله‌رق زراعتله اشتغال ايدرلر. بونلر بلوجلره نسبتله دها ساكن دها طوغرى، دها آز جنكاور اولوب چالشقانلرى زياده‌در. آرالرنده قبيله محاربه‌سى نادراً وقوعبولور باخصوص قادينلرينك مداخله‌سيله درعقب اختلافى مبدل ائتلاف ايدرلر. بونلرك عندنده قادينلرى پك زياده محترمدر. برمحاربه‌ده برقادين وفات ايده‌جك اولورسه ايكى طرف مخاصم بونى برمصيبت عموميه عد ايدرلر. قزلرينى، اوغللرين اولنمكده فوق العاده سربست براقيرلر. بربيوك برادر اولنمزدن اول وفات ايده‌جك اولورسه كوچك برادرى آنك قاريسنى آلمغه مجبوردر. بونلرده بلوجلر كبى مسلمان وسنى المذهبدرلر اولندكلرى زمان دوكونك وقوعبولديغى محله طاشدن برنشانه وضع ايتمك معتادلريدر. حتى دوكونده موزيقه‌جينك اوطورمش اولديغى موقعى آيريجه برطاش ركزيله تعيين وارائه ايدرلر. (لومرى) ويا (نومرى) دنيلن اهالى بلوجلر ايله براهوئيلردن آز اولوب مملكتك شرق جهتنده يعنى هندستانه قريب اولان يرلرده اقامت ايدرلر. حتى نسلاً هندستانك

جات قومنه منسوب اولوب لسانلری‌ده اوقومك لساننه مشابهدر. مذهبجه ایسه مسلمانلق ایله برهمنلكك امتزاجندن عبارت غریب برحالده بولنورلر. بونلرده علی الاکثر حال بدویتده یشارلر. بلوجستانك شهرلرده وکویلرده ساکن بولنان اهالیسنی (تاجیك) دنیلن خلق تشکیل ایدر. بونلر (دهقانی) کویلی نامیله‌ده یاد اولنورلر. تاجیکلر نه سیماجه ونه‌ده لسانجه افغانستانده وایرانده ساکن بولنان هم نسللرندن فرقلی دکلدرلر. بونلر بلوچ وبراهوئی نسللرندن قز آلوب ویرمدکلری جهتله نسللرینی محافظه ایتمشلردر. بلوجستانك اهالیٔ قدیمه‌سی تاجیکلردن عبارت بولندیغی، مؤخراً ترك، کرد وبلوچ قبیله‌لرینك کثرت ورودینه مبنی مملکتی آنلره ترك ایتمکه ومختلف مواقعه طاغلمغه مجبور اولدقلری مظنوندر.

افغانستان

هندستانك مضافات طبیعیه‌سنی تشکیل ایدن ممالك آراسنده افغانستان برموقع مخصوصی حائزدر. موقع مخصوص ایجابنجه اوروپا سیاسیات عمومیه‌سنك برکلیدی‌ده افغانستانده بولنمقده‌در. هندستانده بیوك برایمپراطورلق تأسیسنه موفق اولمش بولنان انکلیزلر بوایمپراطورلغك آسیاده اك قوتلی خصمی روسیه اوله‌جغنی کسدیرمش اولدقلری جهتله دائما روس دائرهٔ نفوذینی هندستانك اصل حدودندن اوزاقده بولندیرمغی کندیلرینه اس الاساس سیاسیات اتخاذ ایتمشلر وبناءً علیه افغانی‌ده ظاهراً مستقل ومختارالاداره براقه‌رق، فقط معناً هندستانه ربط ایدرك دائما هندستانده تأمین حال وموقعه چالشمشلردر. اوروپاده مستعمل دیپلوماسی لساننده افغان کبی ایکی حکومت قویه وجسیمه‌نك حدودلری آراسنده بولنوب بوحدودلرك یکدیکریله التصاق کاملنی پیداسنه مانع اولان ممالك (تاتاتپون) نامیله یاد اولنور. بوکلمه برتعبیر مجازیدر. ایکی سفینه‌نك یکدیکریله مصادمه‌سنه مانع اولمق اوزره اصطلاحات بحریه‌ده « بالون » دنیلیر شیلر نه خدمت کوریرلرسه (تاتاتپون) حالنده بولنان برحکومت ده‌عین خدمتی کوریر. یعنی ایکی بیوك دولتك چارپیشمسنه میدان ویرلمز. روسلر آسیای وسطاده کسب متانت وقوت ایتدکجه افغانستانك اهمیتی برقاتدها آرته‌جقدر. انکلتره کرچه افغانستانی روسیه‌نك تجاوزینه قارشی محافظه ایتمك اوزره تحت حمایه‌سنه آلمه‌مش ایسه‌ده مملکت مذکوره حکمدارینه

(هندستانده خدمات نقليه‌ده قوللانيلان فيل)

سنوی مبالغ كليه ويرمك و بوكا مقابل افغان حاكمندن روسيه پولتيقه‌سنه تمايل ايتميوب دائما هندستان حكومتنك آمالنجه حركت ايلمسنی ايستمك صورتيله مملكت مذكوره اوزرنده تأسيس حماية معنويه ايلمش ديمكدر. شمديكی حالده افغانه تعرض ايتمك عادتا طوغريدن طوغری‌يه انكلتره‌يه تعرض ايتمك ديه تلقی اولنه‌جغی سياسيون نظرنده تعين ايتمش حكمنده بولنيور. آسيانك پامير، افغان وايران طرفلرنده انكليز وروسيه نفوذلرندن بشقه طوغريدن طوغری‌يه چارپيشمق احتمالی بولنسان نفوذ يوقدر. انكليزلر برطرفدن افغانك دائرهٔ نفوذلرنده قالمسنی تأمين ايله برابر برطرفدن‌ده افغان حدودی ايلريسنده ايران جهتلرنده‌ده روسيه نفوذيله اوغراشمقدن كری قالميورلر. ايرانده روسيه وانكليز نفوذلری آراسنده كيزليدن كيزلی‌يه اويله بررقابت اجرای حكم ايديوركه تعريف ايديله‌مز.

روسيه‌نك هندستان قطعه‌سنی مطمح انظار وآمال اتخاذ ايلديكی برقاچ عصردن بری ذهنلرده يرلشمش برحقيقتدر. فی‌الحقيقه دولت مشارالیها ايكی‌يوز اللی سنه‌يی متجاوز زماندنبری دائما هندستان جهتلرينه طوغری ايلريلمكدن خالی قالميوب خطوه‌بخطوه اورايه ياقلاشمغه چالشمشدر. لكن شوصوك يكرمی‌بش سنه ظرفنده

آمال دولیه دائره‌سی دها زیاده کسب وسعت ایلدی. مثلا روسیه دولتی آسیانك جنوب جهتنده‌واقع هندستانی مطمح‌نظر اتخاذ ایتمکله اکتفا ایتمکدن‌ایسه برجهه‌ده تاچین دکزینه قدر قطع مسافه ایدرك درتیوزملیون نفوسی حاوی اولان چین‌کبی برهیئت عظیمه‌نك استقبالنه حاکم اولمق خصوصنی‌ده کوزه آلدیرمشدر. بوامنیه‌نك حصولیچون روسیه الك مهم واسطه اولمق اوزره غایت جسیم ومدید برشمندوفر خطی انشاسنه تشبث ایلمشدر. بوخط کاملاً وجوده کله‌جك اولورسه روسیه آسیا قطعه‌سی اوزرنده‌کی حکم ونفوذینی تأیید، خط مذکور سایه‌سنده آسیا قطعه‌سنده بتون اوروپا دولتلرینه فائق برموقع مخصوص تفوق احراز ایتمش بولنه‌جقدی. ایش بومرکزده بولنور ایکن اللی سنه‌دن‌بری داخل دائرهٔ مدنیت اولمش، قوهٔ بحریه وبریه‌سنه انتظام ویرمش اولان ژاپونیا دولتی یاکندی‌منافعنك سوقی ویاخود بشقه بردولتك تشویقی ایله چینده برلشمك آرزوسنه دوشمش، بونك ایچون اوچ درت سنه‌اول قوره قطعه‌سنده تأسیس نفوذ مسئله‌سندن‌طولایی چین ایله برباب محاربه آچمشدر.

بو چین ژاپونیا محاربه‌سنك نتیجه‌سنده ژاپونیا دیپلوماتلری بیوك برخطا ایتدیلرکه اوده مقصدلری خطهٔ چینه قدمنهاده اولوب چین دولتنك یرینه قائم اولمقدن عبارت بولندیغنی اوروپالیلره آکلاتمش اولمقدن عبارتدر اشته بوخطا اوروپا دولتلرینك چینه قارشی اولان نظرلرینك آچلمسنه وشمدیکی چین قاریشقلقلرینك وجوده کلمسنه باعث اولدی. افغانستاندن، هندستاندن بحث ایلر ایکن سوزی چینه قدر کوتورمش اولمه‌مز البته بیهوده عد ایدلمز. بز بومعلومات وتفصیلاتی ویرمك ایله آسیاده روسیه‌نك یکانه مطمح نظری هندستان ایکن شمدی اورادن موقتاً انصراف نظر ایتمش اولدیغنی، چین واقصای شرق مسئله‌سی دها مهم اولدیغیچون اورایه عطف نظر ایتمش بولندیغنی آکلاتمق ایستیورز.

فقط ار، کچ برکون کله‌جك‌که جهان برهند مسئله‌سنك قارشیسنده بولنه‌جق، اشته اوکون افغانستان مهم بررول اجرا ایده‌جکدر.

افغانستان تماميله کشف وسیاحت ایدلمش، طانانمش برمملکت دکلدر.

فقط الك مهم قسملری حقنده شایان استفاده معلومات جمع ایدیله بیلمشدر.

مساحهٔ سطحیه‌سی ۷۲۰,۰۰۰ کیلو متر و مربعندن عبارت اولان افغانستان آسیای وسطانك اك بیوك سلسلهٔ جبالی حدودی اوزرنده واقع اولوب ایران یایلاسنك قسم شمال شرقیسنی تشکیل ایدر. افغانستان داخلنده برچوق سلاسل جبال موجوددر. بو سلسله‌لرك اك باشلیجه‌سی (هندوکش) طاغلریدرکه ۷۲ درجه طول شرقیده کافرستان جهتندن باشلایوب جنوب غربی‌یه طوغری تمایل ایله آلتمش درجه طول شرقی‌یه قدر ایندر. بونقطه‌دن اعتباراً صرتلر ۳٤ درجه طولده دوام ایدرك (کوه‌بابا) (کور) نامارینی آلیرلر. بونلره محاذی اوله‌رق دوام ایدن سلسله‌لرده (سفیدکوه) (سیاه‌کوه) ناملریله یاد اولنورلر. سفیدکوه سلسله‌سی ایرانه قدر منتهی اولور.

(هندوکش) سلسله‌سنه بوعنوانك ویرلمسی وقتیله اوطاغلری مرور ایتمك ایستین هند تاجرلری قافله‌سنك کاملاً اوطاغلرك بوغازلرنده تلف اولمش اولملرندن نشأت ایتمشدر. بو سلسله‌نك بوغازلری غایت مدهش ودرینددر. سلسله‌نك بیوك تپه‌لری اصل سلسله‌ده بولنمیوب شعبه تشکیل ایدن سلسله‌لرده واقعدر. (هندوکش) طاغلرینك اك بیوك تپه‌سی ٦١٦٦ مترویی تجاوز ایتمز مع‌مافیه اوطاغلردن تشعب ایدن (یتریچ‌میر) اسمنده برطاغ ۷۵۰۰ ارتفاعنده‌در. غرب جهتنده واقع بامیان بوغازی کوه‌بابا سلسله‌سنك مبدأیی کوستریر. کوه‌بابا آیری برسلسله‌در. بونك اك یوکسك تپه‌سی ٥٤۸٦ متروددر. سفید کوه درجه درجه آلچالیر برسلسله‌در. هراتك شمال طرفنده بوسلسله‌نك تپه‌لری اوچیوز مترویی تجاوز ایتمز سیاه‌کوه همان بتون خط امتدادی بونجه ایکی بیك مترو ارتفاعده بولنور. (هندوکش) سلسله‌سنك شعباتندن بریسی کابل وادیسنی احاطه ایلر وشرق جهتنده کابل نهرینك مرورینه میدان ویرمك اوزره بربوغاز تشکیل ایدر. شمالدن جنوبه طوغری امتداد ایدن کوه‌سلیمان کابل حوضه‌سنی احاطه ایدن سلسله ایله برابر افغانستانك حدود جغرافیه‌سنی تشکیل ایدرلر. کوه‌سلیمانك اك یوکسك تپه‌سی ۳٤٥٤ مترو ارتفاعنده بولنان تخت سلیماندر.

هندوکش سلسلهٔ جسیمه‌سی افغانستانی اوچ حوضهٔ طبیعیه‌یه تقسیم ایتمشدر.

کابل نهری جسامتی اعتباریله افغانستانك اك مهم نهریدر. هندوکش سلسله‌سی شعباتندن (باغمان) طاغندن نبعان ایدن نهر مذکور اولا (لوغار) نهری وکابل

جوارنده‌ده پنجهیر نهری ایله برلشیروجلال آباددن برقاچ کیلومترو ایلرده (کوتار) نهرینی‌ده آله‌رق فوق‌العاده کسب جسامت ایلر.

بوحوضه‌ده (کورام) نهری‌ده واقعدر. سلیمان طاغلرندن نبعان ایدرك ینه سلیمان کچیدی نامیله یاد اولنان بوغازدن سلسلهٔ مذکوره‌یی مرور ایدوب سند نهرینه منصب اولور. (کومل) نهری طار بروادیده جریان ایدرك مذکور سلسله‌یی مرور ایدرسه اراضی‌یی اسقا ایچون کشاد اولنان متعدد جدوللریوزندن نهر مذکور سند نهرینه واصل اولمزدن‌اول بونلر آراسنده غائب اولور. هندوکش طاغلرینك شمالنده آمودریا حوضه‌سی بولنور. جغرافیون قدیمه‌نك (اوقسوس) نامیله یاد ایلدکلری آمودریا افغانستانك شمال‌شرقی جهتنده ظهور ایدرك ۷۲ درجهٔ طول شرقی‌یه قدر مملکتك حدود جغرافیه‌سنی تشکیل ایلر وصاغدن صولدن بیوك کوچك برطاقم نهرلری آلیر. بوحوضه‌ده برطاقم کوچك نهرلر دها موجود ایسه‌ده بونلر برمدت جریاندن صکره قوملر آراسنده غائب اولورلر. یالکز (هریرود) یعنی نهر هرات براز مهمدر. بونلر کوه‌بابانك غرب شعبه‌سندن نبعان ایدرك، سفیدکوه وسیاه‌کوه طاغلری طرفندن تشکیل اولنان وادیده دوام ایله ترکستانه قدر ایران وافغان حدودینی تشکیل ایدوب نهایت ترکستانده قوملر آراسنده غائب اولور.

(غزنه) وادیسی ۱۷ بیك کیلومترو تربیعنده اراضی‌یی حاویدر. غزنه نهری هندوکش طاغلرندن جنوبه طوغری اینن (آب‌ایستاده) دنیلن برکوله منصب اولور. (هامون) وادیسی افغانستانك نصفندن زیاده‌سنی احاطه ایدوب ۵۰۰,۰۰۰ کیلومترو تربیعنده اراضی‌یی حاویدر. بووادینك الڭ‌مهم نهری (هلمند) نهریدرکه طولی ۱۱۰۰ کیلومترودن زیاده‌در. کوه‌بابانك منتهای شرقیسندن یعنی کابلدن آلتمش کیلومترو ایلرودن ظهور ایدرك نیل نهری کبی وقت فیضاننده کچدیکی وادی‌یی فیضیاب ایلر. کنیشلکی ایام سائره‌ده ۳۰۰ مترو ایکن فیضان زماننده ۹۰۰ مترویه بالغ اولور. بونهر ٤٥٠ کیلومترو طولنده برنصف دائره چیزدکدن‌صکره هامون کولنه منصب اولور. هامون نهری وقتیله دها جسیم ایسه‌ده هرطرفده اراضی‌یی اسقا ایتمك اوزره کشاد اولنان جدوللر کرك نهرلرك وکرك کوللرك صولرینك آزالمسنه باعث اولیور.

یوکسك طاغلری حاوی بولنان ممالك کبی افغانستانده‌ده احوال اقلیمیه

متخالفدر. برکونلك برمنزل داخلنده غایت صیجاق بریردن غایت صغوق بریره انتقال اولنه‌بیلیر. اکثر مواقعده درجهٔ حرارت یاز قیش مناسبتیله دکشدکدن بشقه کیجه کوندوز اثناسنده‌ده پك زیاده تخالف ایدر.

هندستانه یاغمور یاغدیران روزکارلر حدودده کوه‌سلیمانه تصادف ایلدکلرندن افغانستان اوزرنده تأثیر کوسترمزلر. اکثر یاهبوب ایدن روزکارلر جنوبده عربستان جهتندن کلوب صیجاق ویابسدرلر. بعض یرلرنده سام روزکارلری هبوب ایدر. یولده بوروزکاره طوتیلان یولجیلر طوکمش کبی اولدقلری یرده‌قالیر. افغانستان داخلنده‌یشایان کوپکلرله قوردلرده، چاقاللرده صیق صیق مشاهده اولنان داءالکلبه خسته‌لکنك بوروزکاردن‌نشأت ایلدیکی افغانلیلرطرفندن روایت اولنور.

افغانستانك هواسی صاغلام وجیددر. مملکتده علل دائمه‌دن اثر کورونمز. یاغمور موسمی یالکز کابل وادیسنده اجرای حکم ایدوب تموزده‌باشلار. مملکتك هرطرفنده ایلك بهار ایرکن کلوب آز دوام ایدر. یاز غایت صیجاق اولور. نباتات کمال سرعتله یتشیر.

نباتات جهتیله افغانستان آناطولی وایرانك جنوب جهتلرینه مشابهدر. وادیلرده برچوق کوزل قوقولی نباتات یتشدیکندن بونلرله تعیش ایدن‌قویون وکچیلرك اتلرنده برکوزل رایحه موجوددر. افغانستانده ٢٦٧١ مترو ارتفاعنده یرلره قدر حنطه اکیلیر. کابل‌وادیسی سطح بحردن ١٩٥٠ مترو ارتفاعنده‌اولدیغی حالده پرنج یتشدیرمکله مشهوردر.

افغانستانده قبائل مختلفه‌یه منسوب اهالی ساکندر. صوك زمانلرده مملکت مذکوره‌ده سیاحت ایتمش اولان انکلیزلرك همتیله بوقبائل مختلفه حقنده پك طوغری معلومات آلنه بیلمشدر. بومملکتده الك اول‌ساکن اولمش اهالیدن شمدی هیچ برجهتده اثرقالمه‌مشدر. شمدیکی افغانلیلر ایسه ایران‌نسلنه منسوب برقومدر. افغانلیلردن دورانی عشیرتی هرات ایله قندهار آراسنده وکابل ایالتنده‌ساکن‌اولوب سکزیوز بیك نفوسدن مرکبدرلر. اللی‌بیك کشیدن عبارت خوجانیلر جلادآباد سنجاغنده وکذا اللی‌بیك کشی راده‌سنده بولنان کیلزائیلر کابلك شمالنده سلیمان طاغلرینك شرقنده وغولقوهك غرب جهتنده، آلتی یوزبیك کشیدن عبارت کلای کیلزائیلر ایله پوتیلر شرق طرفنده، یدی‌یوز بیك راده‌لرنده یوسف زاییلر پیشاور جوارنده، قرق بیك کشی راده‌سنده بوموندزاییلر کابل ایله سوآت

آراسنده، ٢٠٠ بیك كشی راده‌سنده بولنان قاقارلر افغانستانك جنوب شرقی جهتنده، یوز بیك راده‌سنده‌كی خاناقلر پیشاورك جنوب شرقی وكوبالك شرق طرفنده سكسان بیك كشی راده‌سنده‌كی (عثمان خیل) قبیله‌سی پیشاورك شمالنده، یوزبیك كشی راده‌سنده بولنان بانغاجلر مروشاق، كوهات، قورام وادیلرنده، طقسان بیك كشی راسنده‌كی آفریدیلر سفید كوه طاغلرینك شعبه‌لریله پیشاورك غرب طرفنده كائن (یارا)و(چورا) وتیرا وادیلرنده، ٣٠ بیك نفوسی راده‌سنده بولنان توریلر قورام وادیسنده، اللی بیك كشیدن عبارت چناریلر خیبر طاغلریله سفید كوهك شرق طرفنده‌كی وادیلرده وپیشاور حدودنده، اللی بیك كشیدن مرتب پووینده‌الرسلیمان طاغلری بوینده، كومل بوغازینه قدر ممتد یرلرده ساكندرلر. قبائل مذكوره‌نك جمله‌سی غیرمختلط اوله‌رق صرف افغانلردن عبارتدر.

ایكی یوز اون یدی افغان قبائلی ایله یالکز اسماً آنلردن تفریق اولنان یوز یكرمی سكز قبیله درت ملیون اهالی تشكیل ایدیورلركه عموم افغانستان اهالیسنك ثلثاننده‌ن براز آز دیمكدر.

افغانلیلر عموماً سنی‌المذهبدرلر. مملكتك لسان ادبیسی فارسیدر. افغان لسانی كوپلیلره مخصوص برلسان حالنه دوشمشدر. افغانلیلر آراسنده جسماً ولساناً ایرانلیلره مشابه تاجیك دنیلیر برقوم دیگر دها یشامقده‌دركه بونك مقداری برملیوندن آز دكلدر. بونلردن بشقه افغانستانده یوزبیك بلوجی، یوزبیك بدخشی، واللی بیك قدرده خوزیستانی وسیاه‌پوش وسكز یوزبیك كشیدن زیاده تاتار واردر. تاتارلر هزاره، اویماق، قاتاغان نامیله برطاقم قبیله‌لره عشیرتلره، عائله‌لره آیرلمشلردر.

هزاره‌لر مملكتك غرب جهتنده كابلستان جهتنده، اویماقلر غور طاغلرنده، تركجه تكلم ایدن قاتاغان اوزبكلر تركستان افغانیده ساكندرلر.

بونلرك ساكن اولدقلری اراضی هندوكش طاغلرندن آمودریانك صول ساحلنه قدر دوام ایدر. هزاره‌لر شیعی اولدقلری حالده اویماقلر، قاتاغانلر كاملاً سنی‌المذهبدرلر. بونلردن بشقه ٧٥،٠٠٠ سرخ سر ایله ٥٠٠ بیك برهمن مذهبنه تابع هندولر دخی افغانستان نفوس عمومیه‌سنه تابعدرلر.

« افغان » و« افغانستان » تعبیرلری فارسیدن كلمشدر. افغانلیلر كندی مملكتلرینه (پوختانا) ولسانلرینه‌ده (پوختو) نامنی ویریرلر. پوختو لسانی هند لسانلرندن

زیاده ایران لسانه‌یقین برلساندر. بوندن‌بشقه‌دین‌جلیل‌اسلامك‌افغان قطعه‌سنه‌داخل اولمسنی‌متعاقب افغان لسانی برچوق کلمات عربیه ایله زنکینلندیکی کبی تاتارودراوی لسـانلرندن‌ده برخیلی کلمات افغان لسانته قاریشمشدر. افغان لسانتك تحریریچون اسـتعمال اولنان حروفات عرب حروفاتنك بعض مرتبه تعـدیلاته اوغرامش عرب‌حروفیدر.

افغانستان ادارهٔ مستقله تحتنـده برحکومت اولوب نفوذ حکومت امیر مملکت ایله قبائل رؤساسی آراسـنده تقسیم اولنمشـدر. امیر مملکت اکثریا دورانی قبیلهٔ جسیمه‌سی زادکانندن انتخاب اولنور. افغانسـتان قطعه‌سی کابل، قندهار، هرات وبلخ نامیله درت سنجاغه تقسیم ایدلمشـدرکه بوسنجاقلرك هربریسی برحوضـه‌ده واقعدر. اهمیت موقعیه‌سی، اراضیسـنك قوهٔ انباتیه‌سی، هندستانه قربتی جهتیله کابل ایالتی افغانسـتانك اك مهم برسنجاغیدر. شمال جهتندن هندسـتانه کیدن اك بیوك طریق بوایالت داخلنـدن مرور ایدر. حتی بونك ایچوندرکه بابرخان کابلی مرکز حکومت اتخـاذ ایدرك ایالات سائره‌یه تفوق ورحجانی کوسـترمشدر. افغانستانك ایالات سائره‌سی اکثریا مستقل برحکومت طرزنده اداره ایدلمشدر.

هر برسـنجاغك برحاکمی، امور عسکریه‌سنی اداره‌یه مأمور اولمق اوزره‌ده بر سرداری واردر. اکثریا دورانی رؤسـاسی هم حاکملك وهم‌ده سردارلق وظیفه‌سنی عهده‌لرنده جمع ایدرلر. هربر بیوك‌شهرده امیر طرفندن منصوب برقاضی بولنورکه امور عدلیه‌نك اداره‌سی بوکا محولدر. لکن اهالی فصل اختلاف ایچون قاضیلردن زیاده منسـوب اولدقلری قبیله‌لر رؤساسـنه مراجعت ایدرلر. وقتیله اسقوچیا ویونانستان قطعه‌لرنده اولدیغی کبی جمله‌سی ادارهٔ داخلیه‌لرنده مسـتقل بولنان کوچك کوچك حکومتلر افغانستانك هیئت عمومیهٔ سیاسیه‌سنی تشکیل‌ایدر.

اصح تخمیناته کوره افغان اهالیسی ٦,١٨٥,٠٠٠ کشی رادهٔ سـنده بولنیور. بونلرك ٣,٥٢٠,٠٠٠ کشیسی افغان نسلنه منسوب اولوب برملیونی تاجیك ویاخود ایران نسلنه ٥٠٠,٠٠٠ کشیسی هند نسلنه منسوبدر. هزاره تاتار ومغول اولمق اوزره ٦٠٠,٠٠٠ قاتاغان وسرخ‌سره اولمق اوزره ٢٣٥,٠٠٠، بدخشـیلر ١٠٠,٠٠٠ بلوجیلر ١٠٠,٠٠٠ کشی تخمین ایدلمکده اولوب عرب، حبش، موسوی وارمنی اولمق اوزره یوزبیك‌ده اجنبی موجوددر.

مملكتك الڭ بيوك شهرلرينه كلنجه بونلرك اسامی ومقدار نفوسی بروجه آتیدر.

کابل	۷۵ ۰۰۰
قندهار	٦۰ ۰۰۰
هرات	۵۰ ۰۰۰
غزنه	۸ ۰۰۰
اصطلیب	۵ ۰۰۰
چاربار	۵۰ ۰۰۰
کان‌غرام	۵ ۰۰۰
ما کن	٤ ۰۰۰
جلال آباد	۳ ۰۰۰
زرنی	۱ ۲۰۰

افغان سلاله‌سنه منسوب بولنانلر مملکتلرینك استقلالی ایله کندیلرینك حاکمیتی مدافعه ومحافظه‌یه صوك درجه اهتمام ایدرلر. برافغانلی الڭ آز آلتی‌بطن اجدادینك سلسله نامه‌سنی کوسترەمیه‌جك اولورسه‌اصل افغانلی‌عد اولنمز. افغانستانه اسارت فکری کیرمه‌مشدر. افغانلیلر کندیلرندن‌بشقه اولان قبائلك استقلاللرینه رعایت ایدرلر. مسافر پرورلك افغانلیلرك الڭ باشلی مزیتیدر. خصم جانلری‌حقنده بیله مسافر پرورلك قواعدینه رعایت ایدرلر. مع‌مافیه بوخلقك خرسزلغه تمایلی پك زیاده‌در. خرسزلق یالکز فاعلی طوتیلدیغی زمان معیوب عد اولنور.

شو ذمیمه استثنا ایدیلنجه افغان نسلنه منسوب اولان آدملر شجیع، صادق، چالشقان، قناعتکار، احتیاطپروردرلر. آرالرنده فکر انتقام، حرص وطمع تمایلاتی‌ده پك زیاده اجرای حکم ایدر.

افغانلیلر اوته‌دنبری حال بداوتده یشامغه متمایلدرلر. فقط شوصوك زمانلرده مدنیلشمکه، وشهرلرده کویلرده خانه‌لر تأسیسیله یرلشمکه پك زیاده میل‌ایدیورلر. عادات اسلام اوزرینه مملکتك‌هرجهتنده قادینلر‌مستور کزرلر. افغانلیلرحرملرینه فوق‌العاده رعایت ایتمك ایله مشهوردرلر.

افغانستانده زراعت مترقیدر. مملکت پك کوزل حراثت اولنور. بوراده اراضی یا التزام ویاخود یاریجیلق صورتیله زرع اولنور. بعض ایالاتده ایسه اصحاب اراضی خدمتلرینه آلدقلری یاناشمه‌لرویاخود چفتلکارنده بولنان اسرا واسطه‌سیله اجرای زرعیات ایلرلر. افغانستان ارباب زراعتی قناللر واسطه‌سیله اراضی‌اسقاسنه

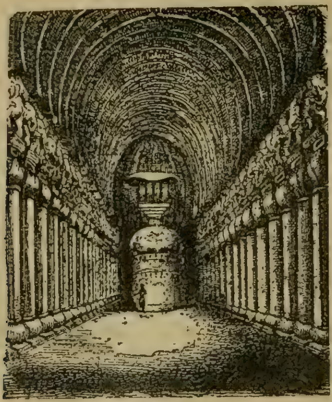

(هندستانده قارلى دينلن تحت الارض معبد)

پك زياده اهميت ويريرلر. حتى بوبابده فوق‌العاده افراط كوستردكلرى جهتله اكثر نهرلرى قوروتمشلردر. صولرى زراعتده قوللانمق خصوصنك عادت حكمنى آلمش اولمسى افغانليلرك تحت‌الارض صو يوللرى انشاسنده فوق‌العاده مهارت كسب ايتملرينى موجب اولمشدر. غزنه شهريله ولايتنه كلن صولرك يولى اوتوز كيلومترو طولنده‌در. بوجسيم صو يوللرينك اوزرنده يرير باجالر موجوددر.

افغانستانك غرب جهتلرنده حيوانات اهليه يتشديرمكه پك زياده اهميت ويريرلر.

مملكتك معدنياتنه كلنجه ثروت معدنيه تماميله آكلاشيله‌مدينى كبى ايشلديلن معدنلرده پك آزدر. بعض انهارك قوملرنده آلتون توزى بولنيور. قورشون ودمير معدنلرى غايت عادى برصورتده ايشلنيور. مملكتك شمال غرب طرفنده برطوز معدنى واردر.

(هندوكش) طاغلرنده پك چوق احجار ذى‌قيم چيقمقده اولديغى جهتله افغانليلر بورايه بلورستان نامنى ويرمشلردر.

داخل مملكتده صنايع يوق كبيدر. بو مملكتده تجارتك وصنايعك ترقى ايتمه‌مسى يوللرده امن وآسايشك فقدانندن نشأت ايتمشدر. شهرلرده بيله امور ضابطه تنظيم ايديله‌مه‌مشدر. ارباب تجارتدن بريسى هرقبيله‌نك حوزهٔ نفوذينه داخل اولدقجه بربشقه رسم اعطاسنه مجبوردر. بعض يرلره ايسه كاربانلر قطعياً اوغرامزلر.

کابل ایله هرات آراسنده ساکن بولنان هزاره‌لرك مملکتلری کاربان اوغرامیان یرلردندر. بو ایکی شهر آراسنده‌کی مسافه آلتی یوز کیلومترودن عبارت اولدیغی حالده کاربانلر صویولمق، باتیرلمق تهلکه‌سندن قورتلمق مقصدیله قندهار وفراح اوزرندن طولاشه‌رق کلمکه مجبور اولورلر. افغانستانك شوکبی احوال مخصوصه‌سی بولنمه‌مش اولسه‌یدی مملکتك هندستان ایله آسیای روسی آراسنده غایت مستثنا برموقعده بولنمش اولمسنه کوره تجارت وصنایعی فوق العاده مترقی اوله جنی وخلقنك ده چوق درجه اکتساب ثروت ویسار ایده‌جکی بدیهیدر. معاملات تجاریه‌سی پك آز اولمغله برابر افغانستان ینه هندستاندن منسوجات قطنیه، پاموق، فیل دیشی، چیوید، قالای، بالمومی، شکر وبهارات کبی شیلر ادخال ایدر. حالبوکه افغانستان مترقی اولسه بوشیلرك هپ داخلدن تدارکی ممکن اولور. مملکتك اخراجاتی حیوانات، کورك، شال، میوه، توتون کبی شیلره منحصردر.

افغانستانده داخلاً بیله اوفق تفك تجارتی هندولر، ایرانلیلر اجرا ایدرلر. دکانجیلق همان کاملاً (تاجیك) دنیلان ایرانلیلرك النده‌در. معاملات صرافیه وبانکرلك موسویلر ایله ارمنیلرك ید ادارەسنده بولنور.

افغانستانك احوال تاریخیه‌سنه کلنجه طبقات تاریخیه‌نك اك یوقاریلرینه چیقیله جق اولسه‌ده ینه افغانلیلرك طاغلری ایچنده حائز استقلال اولدقلری کوریلور. هندستانه کیدن طریقلرك اك زیاده قابل مرور اولانی اوزرنده بولنان کابل وادیسی اسکندر کبی هندستان فاتحلرینك ید ضبطنه کچمکدن خالی قالمه‌مشدر. اونجی عصر میلادیده خراسان پرنسلرندن بریسی ایلك دفعه افغانلیلری تحت حکمنه آله‌رق غزنه شهرینی مرکز حکومت اتخاذ ایتمشدر. یالکز مملکتك غایت صرپ یرلرنده تمکن وتحصن ایتمش بعض قبائل دائرۀ اطاعته کیرمیه‌رك ایکی عصر قدر مقاومتده اصرار کوسترمشلردر. نهایت افغانلیلر محمد نامنده اسکی افغان خاندانلرینه منسوب برامیرك قوماندەسیله بالقیام ۱۱۵۹ سنه‌سنده غزنه‌یی محاصره واحراق ایدوب یکی برحکومت تشکیلیله دائرۀ نفوذینی دجله وفرات نهرلرینه قدر توسیع ایده‌بیلمشدر. لکن برایکی عصر صکره تاتارلر بتون افغانستانی استیلا ایلمشلردر. ۱٤۰۱ سنۀ میلادیه‌سنده تمورلنك وفات ایلدیکی زمان افغانلیلر مستقل براداره شکلنه کیرمکه موفق اولمشلرسه‌ده برعصر صکره تیمور احفادندن بابرخان کابلی ضبط ایدرك حکومت واسعه‌سنه بوراسنی مرکز اتخاذ ایتمش ایدی. ۱۷۰۷ سنه‌سنده (اورنك زیب)ك وفاتنده

تاتار حكومتی كسب ضعف ایلمش اولدیغندن (كیلزای) قبیله‌سی حكومتی ضبط ایدرك ایرانی‌ده بالفتح بیوك برحكومت تأسیسنه موفق اولمش ایسه‌ده بوحكومت چوق وقت دوام ایتمه‌مش، نادر شاه افغانلیلری ایراندن سوردكدن‌بشقه ۱۷۳۰ سنه‌سنده افغانستانی‌ده تصرفنه كچیرمشدر. ۱۷۴۷ سنه‌سنده ایران خدمتنده بولنان احمد نامنده بر افغانلی ضابط ایرانلیلره قارشی قیام ایله مملكتك نفوذنی تأمین ایتمش، شمدیكی سلاله‌یی آشكیل ایلمشدر.

احمد عبداللهك دورانی عائله‌سنك ریاستیله تشكیل ایلدیكی حكومت تا زمانمزه قدر دوام ایدیور. ۱۸۰۷ سنه‌سندن بری انكلیزلر افغانلیلر ایله حسن مناسبات پیدا ایلمشلردر. لكن دورانی عائله‌سی برمدت‌صكره اسكی اقتدارینی غائب ایلدی. حتی هرات برآرالق ایرانیك تحت حكمرانیسنه كچدیكی كبی (سیخلر) دخی غرب‌جهتنده افغانستانك خیلی یرلرینی استیلا ایلمشلردر. نهایت صوك حكمدار دورانینك وزیر اعظمی برادری اولان دوست محمد حكومتی ضبط ایدرك روسیه‌نك معاونتنی طلب ایلدی. اوزمان انكلیزلر مملكتی استیلایه شتاب ایدرك هربره كمال سهولتله داخل اوله بیلمشلرسه‌ده ۱۸۴۲ سنه‌سنده ظهور ایدن قیام عمومیده مملكتی‌تركه مجبور اولمشلردر. بوقیام اثناسنده اوته‌ده‌بریده متفرق بولنان انكلیزلر قتل عامه دوچار اولمشلردر. اوحالده هندستان حكومتی دوست محمدخان ایله عقد مواخات ایدرك مومی‌الیهه ایفای معاونتله هراتی ضبط ایتمسنه باعث اولمشلردر. ۱۸۶۳ سنه‌سنده دوست محمد خانك وفات ایتمسی اوزرینه عائله‌سی اركانی تام اون‌بش سنه‌مدت یكدیكریله اوغراشمشلردر. نهایت كندیسنی‌استخلاف ایتمك اوزره تعیین اولنان شیر علی خان بالجمله قیاملری امحا ایدرك تأمین حكومته موفق اولدی. لكن شیر علی‌خان روسلره متمایل اولوب چار طرفندن كوندریلن برهیئت سفارتی كابله قبول ایتدیكی جهتله انكلیزلر یكیدن بردها افغانستانه خصم اولدیلر. تكرار افغانستانی استیلا ایله ۱۸۷۹ سنه‌سنده قندهاره كیردیلر ویعقوب خانه قبول ایتدیردكلری (غوداماق) معاهده‌سیله (خوجاق، پالوار وخیبر) نامیله یاد اولنان اوچ بوغازی كندی ید ادارهٔ عسكریه‌لرینه آلدیلر وكابلده‌ده برپولتیقه مأموری بولندیرمق حقنی احراز ایلدیلر ایسه‌ده انكلتره باش قوماندانی جنرال روبرتس غالبانه كابله داخل اولمشدر.

اوحالده انکلتره دوست محمدخانك حفیدی عبدالرحمن خانك افغان امیرلکنه تعیینی ایچون بیان آرزو ایلمشدر. عبدالرحمن خان ١٨٦٩ سنه‌سنده روس اراضیسنده کائن سمرقند شهرنده اقامت ایتمکده ایدی. شیر علی خانك اوغلی ایوب خان انکلیزلرك شوقراری اوزرینه قیام ایدرك انکلیز امرای عسکریه‌سندن جنرال (بارووی) اسیر ایتمش ایسه‌ده جنرال روبرتس[*] قندهار جوارنده کندیسنی برهزیمت عظیمه‌یه دوچار ایتمشدر. بونك اوزرینه انکلتره ١٨٨١ سنه‌سنده افغانستانده‌کی عسکرنی چکرك هندستان بودجه‌سندن تأدیه ایدلمك اوزره افغان امیرینه ٣ ملیون فرانقدن عبارت تخصیصات سنویه اعطاسنی تحت قراره آلمش و١٨٩٥ سنه‌سنده تخصیصات مذکوره تضعیف ایدلمشدر. بوآرالق روسیه‌دولتی‌ده آسیای وسطادن افغانستانه طوغری توسیع حدود ایدرك مروی سرخسی، مواقع سائره‌یی ضبط ایلمش اولدیغندن ١٨٨٤ سنه‌سنده طرفینك دائرهٔ نفوذ ومنافعنی تحدید ایتمك اوزره برقومسیون عسکری تعیینی بالاتفاق قرارگیر اولمشدر. مع‌مافیه روسیه حکومتی عسکرینه بردرجه دها ایلری کتمك اوزره تعلیمات ویره‌رك مذکرات جاریه‌یی اوزاتمق ایستمش وحتی ١٨٨٥ (قوش) موقعنده‌کی افغان مواقعی اوزرینه‌بغتةً عسکرینی هجوم ایتدیره‌رك مواقع مذکوره‌یی یدضبطه کچیرمش اولدیغی کبی امیر افغانك حقوق حکمرانیسی تحتنه آلمق ادعاسنده بولندیغی پنجده نام محلی‌ده ادارهٔ ملکیه‌سی تحتنه آلمق ایستمشدر. شوحالده انکلتره ایله روسیه آراسنده برمحاربه وقوعبوله‌جغی محقق کبی کورونمکده ایدی. نهایت آلمانیانك توسط دوستانه‌سی بوکا میدان براقمیه‌رق طرفین آراسنده مرغاب نهری حدود اتخاذ ایدلمك اوزره بر معاهده عقد ایدلمشدرکه بونك احکامنجه پنجده روسیه‌یه ومروشاق دخی افغانه قالمشدر. (هریرود) نهری بوینده تعیین حدود ایچون‌ده طرفین مرخصلرندن مرکب برقومسیون تشکیل اولنه‌رق ١٨٨٥ — ٨٩ سنه‌لرنده تحدید حدود ایدلمشدر. بونکله برابر افغانستان ادارهٔ داخلیه‌جه ینه راحت وسکونه مظهر اوله‌مه‌مشدر، داخل مملکتده ینه برطاقم قاریشقلق ظهور ایلمش ایسه‌ده اولکی قاریشقلقلره نسبتله اهمیتسز ایدی.

ایجابات منافع متضاده‌دن اولمق اوزره برکون‌ینه روسیه ایله انکلتره آراسنده برافغان مسئله‌سی ظهور ایده‌جکدر. هندستان طریقنك کلیدی حکمنده بولنان

[*] اخیراً ترانسوال محاربه‌سنده‌ده باش قوماندان اولان ذاتدر.

(هرات) شهری هرزمان روسلرك تحت تهدیدنده دیمك اولدیغنـدن وقت وقت روس عسكرینك اوجهته طوغری ایلریلمكده اولدیغی شایع اوله‌رق عالمه ولوله ویرلمكده ایسه‌ده افغانستان قطعه‌سنه عائد شومعلوماتك مقدمه‌سنده بیان ایدلدیكی وجه ایله روسیه دولتی برطرفدن آسیا قطعه‌سنی باشدن‌باشه قطع ایتمك اوزره‌جسیم برشمندوفر انشاسی، برطرفدن‌ده اقصای‌شرق مسائلی وكندی ترقیات‌داخلیه‌سیله مشغول بولنیور.

انكلتره ایله روسیه آراسنده افغان مسئله‌سنك اركج، حلنه تشبث اولنه‌جغی واوحالده افغانستانك مهم بررول اوینایه‌جغی دركار اولمسـیله بو مملكتك اقتدار عسكریسی حقنده معلومات مخصوصه آلمق‌ده فائده‌دن خالی اوله‌مز .

افغانستان اقتدار عسكریسنك نمونه‌سنی انكلیزلرله وقوعبولان برایكی محاربه‌ده پك‌كوزل‌اثبات ایلمشدر. بعض ایالات وولایاتده دائمی فرق عسكریه موجوددر. مثلا كابل ایله قندهار ایالتلرنده ایكیشربیك بش یوز پیاده واوچبیك منتظم پیاده عسـكرندن مرتب برر مفرزهٔ دائمه بولندیغی كبی اون بیك‌ده غیرمنتظم سـواری عسكری موجوددر. طوپجی‌قوتی نسبت معلومه اوزره بتاریالره منقسم ٤٥ طوپدن عبارتدر. هرات مفرزه‌سی بش‌آلای پیاده، بهری یوز كشیدن عبارت بش آلای سواری‌وایكی بتاریا طوپی‌حاویدر. بو فرقه افغانستانك اك معلم عسكریدر. مملكتك جهات مختلفه‌سنده بولنان عسـاكر سائره پك‌ده اوقدر منتظم دكل‌ایسه‌ده مجموعی برقوهٔ مهمهٔ عسكریه تشكیل ایدر.

عساكر منتظمه قرعه اصولیله اخذ اولنور. اطاعت عسكریه‌نك محافظه‌سـنه فوق‌العاده اعتنا كوستریلیر. عساكر قشله‌لرده‌اقامت‌ایدوب هربرلوازم وتجهیزاتلری حكومت طرفندن اعطـا قلنور . یالكز سـواریلر حیوانلرینی كندیلری تدارك ایتمكه مجبوردرلر. عسكرك اكثریسی اسـكی اصولده تفنكارله مجهز بولنور ایكن حكومت بوتفنكاری‌ده درجه درجه نواصول تفنكاره تحویل ایلمكده‌در. طوپجی عسكری وطوپلر اوته‌دنبری پك ایی اولوب افغانلیلرك نشانجیلقده‌كی مهارتلری‌ده چوك درجه‌ده‌در.

عساكر موظفه‌دن‌بشقه اوله‌رق (دفتری) نامیله برصنف عسـاكر احتیاطیه دها واردركه وقت آسایشده سـلاح آلتنده بولنمدقلری حالده وقت وقت مكمل یوقلمه‌لری اجرا قلنوب طرف حكومتدن كندیلرینه برمقدار معاش اعطا قلنور.

بونلرك مجموعى ٧٥,٠٠٠ سوارى و آلتمش بيك پياده تشكيل ايدر. اقتضاى حالده نفير عام صورتنده جمع عساكر ايدلديكى زمان اهالينك سكزده برينى عسكر ايتمك ممكن اوله‌جغى ده بالتجربه ثابت اولمشدر.

حين حاجتده عساكر منتظمه‌دن وعساكر احتياطيه‌دن بشقه اهالينك سكزده برى ده نفير عام صورتيله سلاح آلتنه دعوت ايديله‌جك اولورسه افغانستانك بر تهلكهٔ خارجيه وقوعنده اوچيوز بيك كشى‌يه قريب عسكر چيقاره‌جغى عندالحساب آكلاشيله‌بيلير.

بوقدر برقوت اوروپاده بيله مهم عد اولنمق طبيعى بولنور ايكن آسياده نه‌قدر اهم اوله‌جغى آزادهٔ شبهه‌در. انكلتره‌روسيه‌نك تجاوزاتنه قارشى افغانليلرك معاونتنى تأمين ايده‌جك اولورسه روسلر هندستانه كلزدن اول افغانليلرك قوهٔ مهمهٔ عسكريه‌سنى طاغتمغه مجبور اولدقدن بشقه بونلرك بحق مدافعه ايده‌جكلرى برطاقم مهم بوغازلرى ده كچمكه مجبور بولنه‌جقلردر.

فى الحقيقه بوكون (هرات) شهرى استحكامدن خاليدر. لكن شهر مذكورك يوز كيلومترو ايلريسنده واليوم افغانليلرك تحت حكمنده بولنان ذوالفقار كچيدى يالكز هرات شهرى ايچون دكل بتون افغانستان ايچون غايت مهم بر استحكام طبيعيدر. بوراسى بحق مدافعه ايديله‌جك اولورسه هندستان عساكر منتظمه‌سى بالجمله كچيدلرى، مواقع مهمه‌يى طولديرنجه‌يه قدر روسلرك برخطوه‌بيله ايلريلملرينه ميدان ويرمه‌مك قابل اوله‌جغى آزادهٔ شبهه‌در.

بوكون افغان امارتى ترتيبات عسكريه‌سى واسطه‌سيله هم حدودى بولنان ايران وتركستانه قارشو طوريور. مع مافيه احوال مستقبلهٔ سياسيه شمديدن كشف ايديله‌مز. روسيه اوروپا دولتلرينك برايكيسى مثلا آلمانيا وآوستريا ايله بيوك برمحاربه‌يه كيريشديكى زمانلرده افغانستان ايچون بيوك بررول اوينايه‌بيلمك احتمالى هر زمان موجوددر.

***

احوال جغرافيه‌سنه نظراً افغانستاندن معدود اوله‌بيلن يرلردن بريسى هندوكش طاغلرينك اوته جهتنده بولنان وهندستان حدودينه منتهى اولان كافرستاندر. بش مليون هكتار وسعتنده اولديغى حالده ايكى يوز بيك كشى‌يى محتوى بولنان بوقطعه ساكنلرينه افغانليلر سياه‌پوش نامنى ده ويريرلر.

سیاهپوشدن کوزلری ماوی، صاچلری وصاقاللری قومرال وسیمالری‌ده اوروپالی سیماسنه شبیه اولدیغنه کوره بوقومك اوروپا نسلنه منسوب برملت‌طرفندن اوجوارلره براقلمش آدملرك نسلی اولدیغنه احتمال ویریور. جغرافیوندن‌بعضلری اسکندرکبی هندستانه هجوم ایلدیکی زمان افغانستاندن کچر ایکن اردوسنی ترك ایله فرار ایدن آدملرك کافرستانده اختیار اقامت ایلمش اولدقلرینی وبونلرك نسلندن شمدیکی کافریلرك تشعب ایلدکلرینی بیان ایلمشلردر.

سیاهپوشلر جملةً بت‌پرستلردر. مسلمانلر کندیلرندن غایت نفرت ایلدکلری جهتله بونلری کافر نامیله یاد ایتمشلردر. لسانلری سانسقریت لسانئه غایت قریب برلساندر. فقط حقیقت‌حالده بوممالکتك لسان‌عمومیسی پوختودنیلیر افغان‌لسانیدر.

کافرستانی اصلی افغانستاندن آیران طاغلر بر طرفدن کابل ودیکر جهتدن سند وادیسنه اینرلر.

چتیرال‌وسند نهرلری کافرستانك هرجهتنی اسقا ایدرلر. بونك ایچون‌مملکتده متحرك‌وثابت کوپریلر بی‌نهایه‌در. مملکتك قیشلری غایت‌صغوق، یازلری‌فوق‌العاده صیجاقدر یاز موسمنده حبوبات، میوه‌لر، اوزوم کمال سرعتله یتشیر. طاغلرده غایت جسیم اورمانلر موجوددر. اورمانلرك خارجنده پك واسع مرعالر موجود اولدیغی جهتله بی‌نهایه کچی بسلنیلیر. کویلرده بتون خانه‌لر طاغلرك یماچلری اوزرنده یکدیکرینك فوقنه، زینه کلك صورتیله انشا اولنورلر. اهالینك قویون وکچی دریسندن یاپیلان البسه‌لری عموماً سیاه اولمسی بوآدملرك ایرانلیلرطرفندن سیاه پوش نامیله یاد ایدلمرینه باعث اولمشدر. پوختو لساننده ایسه کندیلرینه (قورکافر) یعنی (سیاه‌کافر) نامنی ویریرلر. البسه‌لری بروجه‌بالا قویون وکچی دریسندن اوزون کورك طرزنده یاپلمش شیلردن عبارت اولدیغی کبی بعضلری پاموقلی قماشدن یاپلمش لباس دخی کییرلر. آیاقلرنده چاریق بولنور. قادینلرینك لباسلری‌وصاچلری غایت اوزوندر. کافریلرك ارککلری‌پك تنبلدر. بالعکس‌قادینلر غایت فعال‌اولدقلرندن اموروزرعیه ایله یالکزآنلراشتغال‌ایدرلر. ارککلر ایسه‌یالکز آوجیلقله مشغول اولورلر. سلاحشورلقده پك زیاده صاحب مهارت اولدقلرندن اوجوارلرك اك محارب‌قومی عد اولنورلر. بونلردن بریسی نه‌قدر دشمن‌اولدیرمش ایسه باشنه اومقدار قوش توکی طاقار. کافریلر (ایمترا) نامنده برمعبوده طاپارلر. برطاقم‌جینلرك، شیطانلرك وجودینه‌ده اعتقاد ایدرلر راهبلری ابا عن‌جد بوخدمتده

بولنورلرسه‌ده ادیان سائره رهبانی کبی حائز نفوذ دکلدرلر. معبدلری اخشابدن انشا اولنوب بونلرك داخلنده (ایمترا) معبودی نامنه برطاقم طاشلر دیکرلر. اولولرینی تابوت ایچنه وضع ایدرك خالی یرلره براقیرلر. بونلر بتون وحشی عداولنه‌جق برقوم دکلدر. خانه‌لرینی اولدقجه انتظام ایله ترتیب ایدوب مسافر قبول ایدرلر. کافریلر یالکز بر قاری‌یی تحت نکاحه آلیرلر. زنا وقوعنده قادینی اغفال ایدن ارککدن جزای نقدی آلمق ایله اکتفا ایدرلر. مملکتلرنده منتظم حکومت یوقدر. ایکی یوز بیك کشی‌یی قریب اولدقلری حالده مملکتك اوچ وادیسنه مقابل اولمق اوزره رامغال، وایغال، راشغال نامنده اوچ بیوك قبیله‌یه منقسمدرلر وایغاللر بوقبیله‌لرك اك قوتلیسیدر. راشقاللر برطاقم عشائر متفرقه‌یه منقسم اولوب چیترال حکومتنه ورکو ویریرلر. ١٣٠٨ سنهٔ میلادیه‌سنده تیمور بورالرینی استیلا ایدرك اهالی‌یی داخل حوزهٔ اسلام ایتمك ایستمش ایسه‌ده کافریلر بالاخره تاتار عسکرینی استیصال ایتمشلردر.

(صوك)

LIBRARY
FEB 7 1977
UNIVERSITY OF TORONTO

UNIVERSITY OF TORONTO
3 1761 00116264 3

DS
413
T43
1900